（本館開設上海四馬路望平街黃字一百六十一號）
（中華民國郵政特准掛號立劵之郵件）
神州日報　德律風二千四百二十八號（一）
（日本明治四十年八月十日第三種郵便物認可）

神州日報

THE NATIONAL HERALD, SHANGHAI.

中華民國五年十一月念七日
陰歷丙辰年十月初三日
星期一
第三千四百五十七號
今日三大張售洋二分五釐

大法公董局招人投標

本局現欲招人包辦西歷一千九百十七年分本界監獄犯人糧食按季計需白米約四百五十擔猪肉約三千斤鹹魚約一千二百斤鹽約四百斤油約一百斤茶葉約六十斤柴約五十擔赤豆約念擔黃豆約七十擔小麥約念五擔每擔計重一百三十三磅三分三包辦三個月或六個月或全年均可惟標價須詳明承包幾月欲知詳細章程可至本界捕房總巡處詢問將來需用各物隨時由總巡簽發單據送至薛華立路西牢應用限目每逢月底清結標價封固限於西十二月九號以前送至總辦處並須隨帶押標銀念五兩除猪肉鹹魚外於投標時均須隨帶貨樣標價高低本局自有權衡所有押標銀隨包辦月數長短定之特此通告　總辦唐登

蔡公治喪事務所啟事

蔡公靈柩現派海容軍艦新銘商輪赴東瀛迎歸國約本月二十七日由滬出發預計下月初五日以前可抵滬除俟得到滬確期另行通告外敬告各界凡有欲加入迎迓蔡公靈柩行列者請於本月底以前函知敝所其有團體列隊前往者並請於本月底以前每日下午一時至五時函敝所接洽以便預備一切此佈

商務印書館發售

吾國學界近年提倡體育至力將以救文弱之積習作剛勁之風氣以是各省學界咸有運動會之設需用之運動品亦至夥惟器械宜求其精良斯運用乃覺其靈便本館為便利學界起見近特由美國運到多種並係各名廠所製造足備運動家之採擇茲將其名目詳列於下

△網球類　各種球拍　各種網球　球拍用之夾　球拍柄橡皮套　各種球網　各種界線帶　各種界釘　各種球拍用保存油布袋　各種球網之柱　分界器　網球用中帶

△棒球類　各種棒球　護面　基位墩　手套　護胸　記數器　木棍　護腿　以上諸件均係棒球隊用每件並有多種

△室內棒球類　各種室內用棒球　室內棒球用木棍

△籃球類　各種籃球　各種籃球用網門

△隊球類　各種隊球　隊球網

△雜件　各種高等足球　各種鐵餅　健胸器　各種鋼絲體操繩　拳球用架　各種鐵擲球　握力器　各種體操繩　拳球　遊戲鞋

以上各件均新由美國運到實為運動場中最適用之品價格亦極低廉如承惠顧者所歡迎此外大小學校體育場所用體操器具如木馬、棍棒、球棒、彈簧版、假鐵鎗、木鎗、鐵木啞鈴等本館均可承造有志體育諸君幸即惠臨採辦外埠訂購即日寄奉各種價目以品類繁多不及備載伏希　公鑒

震亞圖書局　精美合章社　擴充營業　大贈品

本局前在四馬路望平街口一五七號開張有年現以營業擴充原屋不敷應用特移至四馬路麥加圈東口五一七號交易添售品玉牙石橡皮各種圖章聘請金石名家彫刻并延英日文彫刻專家給刻東西文字仿古名章無不精緻優美價目格外克己

如蒙採購及各種教科書籍碑帖小說儀器文具圖章明信片等凡滿實洋一角均照贈玻璃板精印梅蘭芳天勝娘各種明信片一張多者以次照加本外埠一律照贈往來不在此例陽歷即日起至十一月底止交易良好機會幸勿失之也

◎上海四馬路麥加圈東首震亞圖書局精美社同啟

蔡公治喪事務所啟事

蔡公停櫬處所已定公園靶子路北首蜀商公所治喪事務所亦附設蜀商公所內凡遠近賻奠者均請逕送該處特此通告

中國銀行廣告

本銀行於民國元年奉政府命令設立以來信用昭著總行設於（北京）分設（直隸省）天津　保定　邢台　灤縣　唐山　滄縣　密雲　涿縣　豐台　磁縣　勝芳鎮　靜海　淮陽　鄭州　磁州　山海關　張家口　泊頭鎮（山東省）濟南　青島　烟台　臨縣　濟甯　周村　惠民　濰縣　泰安　臨沂　桑園（河南省）開封　周口　彰德　源河　洛陽　信陽　道口（山西省）太原　運城　大同　新絳　歸化城（江蘇省）上海　南京　鎮江　無錫　蘇州　揚州　清江浦　徐州　下關（安徽省）安慶　蕪湖　大通　蚌埠（江西省）南昌（福建省）福州　南台　下杭　三都　廈門（浙江省）杭州　寧波　蘭谿　嘉興　湖州　溫州　紹興（湖北省）漢口　沙市　宜昌（廣東省）廣州　汕頭　瓊州　江門　潮州（東三省）奉天　營口　安東　錦縣　大連　鐵嶺　長春　吉林　哈爾濱　齊齊哈爾（貴州省）貴陽（四川省）重慶　成都　瀘州　自流井（陝西省）西安　三原（湖南省）長沙各等處享有發行鈔票代理國庫之特權並辦理匯兌買賣生金銀往來存款定期存款抵押放款貼現放款代各公司商號或個人收取本埠及他埠票據款項保存有價證券及一切貴重物件至匯兌一項無論通商大埠或窮鄉僻壤凡本行已經分設者均屬便利所收匯費無不格外克己以副光顧諸君之雅意　再本行發行鈔票准備充足凡完糧納稅交納官款出納商民交易以及應付鐵路輪船郵電等費一律通用現為便利商民行使本行鈔票起見特於北通海縣甸鎮設立匯兌所並於本京內外城商店繁盛之區委託殷實商號代兌本行鈔票如有多數鈔票請逕向西交民巷本行兌換可也茲將代理兌換處所開列如下（注意）東西牌樓　寶源銀號（安定門）會源銀號（東珠市口）隆茂源銀號（騾馬市）恆裕金店（西河沿）仁昌金店（前門）恒易銀號（西單牌樓）益大銀號（後門）永通誠布號（西街口）泰壽誠布店（西單牌樓）和順公布店（珠寶市）錢鋪十家　恒盛銀號　同元祥　德順號　聚義號　祥瑞興記　源豐號　復興號　萬興號　全新厚記　聚盛源錢號　再三益錢行　時間開列如下　陽歷四月一日起至九月底止每日上午九點鐘起至下午四點鐘止　陽歷十月一日起至本月底止每日上午十點鐘起至下午四點鐘止

純正大補品　麥精鰉鰾膠

為[illegible]・最王道・最著名・最滋養・最完全・的補品

◎特約總經售處上海英界四馬路巡捕房西首光華堂藥房

人之生也先天不足端賴後天之補助人之生養在於血人之生活在於氣人之生命在於腎故曰腎為切要（生理學云）腎為三焦發源之所為氣血交會之處臟腑百體莫不統之且腎為五臟之本生精化髓入脊循腦一身發育全賴乎此腎強則氣血充腴腎弱則壽命必促故衛生家常以保腎為前提然藉藥石之補何如以食物為美乎

俗云藥補不如食補緣藥石得一偏之氣不能貫徹全力故泰西各國常以動物提取精液以補人體之不足如牛肉汁魚肝油等其物雖尚亦不過尋常補料然欲得補品之最有功力者莫如我國向有之鰉鰾肚也

按鰉鰾肚為天產滋腎之品我國最有聲價之物世人但知其有益不知其究竟具有何等性質知之者亦不明其功用何在余今為之詳述鰉鰾肚即鰉魚之鰾產於北洋該魚最巨者重有千磅甚至百磅其鰾俗稱鰉鰾肚即魚腹中之氣泡泡中含有一種陽氣（西醫所謂養氣空氣）升降浮沉之所使然稟寒水寒中生陽恰與人之腎臟胸合而同功故服後能直達命門全體健活立致強盛故對於人體具有絕大之功力誠我國天然產中唯一之補品

採辦北洋久陳雄厚鰉鰾肚延聘中西著名醫士十八氏悉心研究提煉為純軟之液佐以各種滋養生要品及潤肺理氣之純麥精按化學方法溶化其質立專廠於上海製造名之曰麥精鰉鰾膠[illegible]

此鰉鰾膠和平甘而適口絕無腥氣不寒不熱不燥不膩服之者神采煥發精力充足筋骨堅強面色紅潤凡男女老幼病後產後虛弱肝胃不和腰不能伸形狀傴僂及婦女經水不調夢遺滑精心悸失眠氣血衰弱諸症服之無不見效

試服七天其功立見食量增加大便通潤精神濃厚

連服一月氣血充足面色紅潤

秋服冬服則春不發疾四季常服疾病不侵凡吾同胞欲享健康之福者請試服之

價目　每瓶四兩可服七天售洋一元五角○每打十二瓶可服一季售洋十五元各埠加五分　有未設分銷之處可從郵局函購兩瓶起碼寄費不取保險包件如用郵票代價每元加五分

北洋正威藥廠啟

店商吸三炮台香煙

三砲台香烟可向寰球各處上等售烟家購取小包十支裝二十支錫罐五十支出售

三砲台香烟係英國倫敦與公司上海之威爾司名廠監製歸英美烟公司專售

請將烟盒留存每百張可兌換精緻畫片一張

財政部印刷局廣告

本局為政府印刷機關開辦已及十載規模閎敞各種電汽機械悉備[illegible]版鋼版印刷特聘美國技師教授工徒以精製鈔版為各部[illegible]有價證券及各省銀行官錢局紙幣[illegible]官廳局所銀行各部簿記色承印商家紙片等印刷品本局承各界推許成品優美價值格外克己現已售[illegible]凡有印品請與本局營業課直接[illegible]電話南局七百零一號[illegible]

各埠購閱本報者鑒

定報例

中國境地	全年	九元
	半年	五元
	三月	三元
日本境地	全年	九元
	半年	五元
西洋各國	全年	十六元
	半年	九元

報資先惠郵票代價作九五　郵費在內

寄報例

無論何處一經惠款購定書明住址立刻交郵寄遞以後按日發郵毫無參差如輪船火車可以直達之處尤為迅捷再閱者購訂之日起閱至期將滿時倘蒙仍欲續定即請交款示知俾得照舊郵寄恐期滿後不免有斷連之處順此預聞

本報廣告價目

長行第一日每行四角第二日至第七日每行二角五分第八日以後每行二角
行起碼計面加倍短行五十字起碼第一日五釐第二日以後每字三釐一律大洋

社論

◎本報今後之願望（孫耀蝦）

記者與神州別垂一年矣人事遷流滄桑變易吾國之復有今日。吾報之復有今日。皆非記者始願所敢及迴憶帝制狂熱之日貪夫諂子靡然從風直道之存不絕如縷而彼炙手可熱之當局又挾萬能之力以與吾曹筆舌戰黠者因之以爲利則並此幾希之直道亦莫獲爲一線之延而吾曹遂卷舌以退矣此其中之痛苦誠有爲吾所不忍複述者然吾人於此乃幸得一莫大之教訓則舉人世間一切之事事物物徵論經過幾世幾年之變革而逮其終局眞者常勝。僞者必不免於敗而已。請得而申論之。

帝制之所以失敗者其原因至複雜而其最足以致敗之一術則吾敢斷言曰僞他姑勿論即觀帝制問題發生以後必欲強奪全國之輿論使同於己其必不可奪者則脅之以威力繼之以權術殺亂其臭味渙散其羣體使失其固有之本能與特性而後喜可知曰莫予毒也已夫若是者寧非得志於時之人物自以爲威力與權術足以長駕而遠馭者所竊引以自豪之事乎然其究也義聲一呼振臂四起舉國眞正之民意卒非彼儕頌功德者之齒牙餘慧所能熒惑其萬一大勢一去夢想皆空則亦惟有遂漣俱仆已爾故觀眞民意之爲物。非強力所終能劫奪。而製造僞民意者其術有時而窮即知眞輿論之爲物。非強力所終能磨滅。而彼主持僞輿論者其技亦有時而竭眞民意發見之日。即眞輿論復活之時。事物推移具有定數此吾報之所以復有今日也。

今後吾報之對於國家對於社會對於世界一切之事物所敢指誓以爲息壤者。無他。眞而已矣。凡一事境之接觸必有其眞相焉則竭吾力以探稽之凡一事理之評騭必有其眞際焉則竭吾識以思考之務使吾之所揭櫫者無一而非眞境吾之所據依者無一而非眞理則庶幾不悖乎眞民意即亦可不失爲眞輿論此吾報所竊願自勉者也抑吾尤重有感者自共和再造以後凡百舊染咸宜湔除苟非以勵精圖治之眞精神斷然爲與民更始之眞事業則雖猶張民國之幟而百廢待舉之國政恐終未有能理者顧今起視吾國乃覺此數月以來之政局無日不在雲譎波詭之中億態千形其幻已甚國家一切之要政幾無一不隳壞於無形何以故曰以三數政治當局互爲猜嫉互爲欺詐而莫或相見以眞誠故耳吾報既本固有之經驗確知人世間之事事物物眞者常勝僞者終不免於敗也故今後之對於國事尤必力窮種種之僞態。與種種之幻局。使挾機械變詐以謀興風作浪之種種人物。無所施其技於國中。夫然後政府與人民咸得竭其眞誠以共圖國是之整理又烏覩共和之郅治弗可以幾及也斯則吾報所尤願自勉於國者凡我邦人諸友其亦許爲知言矣乎

命令

補二十四日大總統令任命文羣爲農商次長 此令

內外要電

▼北京▲

◎參議院質問孫洪伊免職理由國務院已答復謂照約法總統有任免文武官吏之權係依法辦理

◎天津造幣廠鑄造新銅幣刻已鑄成參照舊式中有一孔每百換一元刻將發行原有舊銅幣陸續收改

◎黎總統今日（二十七）宴司法會議全體人員

◎黎總統定明日（二十八）宴徐東海並柬請孫洪伊徐樹錚二人陪宴

◎蘇省釐捐財政部特派姚東彥赴蘇考查擬一律改爲產銷稅先從調查物價入手

◎蘇粵兩省將設漁業鹽督已擬定人員即日發表

◎財政部議定屠宰稅中免去耕牛一項已交內閣會議

◎陸榮廷屢辭粵督未准乃迭電政府請來京面陳要務粵省會及副總統均來電請留梁任公岑西林到粵協力勸阻陸督暫緩入都陸督已允

◎陝省議會被毀休會頃電兩院謂罪犯已交法庭盤日（廿九）繼續開會（以上本館專電）

◎參議院不特通過五百萬元之美國借款即美金二千五百萬元之借款亦已通過該借款內將即撥五百萬元以充實業經費

◎政府爲美資開濬運河事並與魯甯兩省省議會磋商辦法以期調和兩省對於該事之違言（以上路透特電）

◎昨日（二十四）林公使赴外交部催速解決鄭家屯事件大約下次會見時即可得解決之端緒

◎華商向政府請願許以鎔化制錢

天津造幣廠所鑄黎大總統肖像銀幣近已發行於市面（以上日文上海日報電）

◎據某外國銀行家言四國銀行團對於中美借款問題第三次之抗議分外強硬視中國政府之答覆如何或恐發生重大國際交涉云云（以上東方特電）

▼南京▲

◎伍廷芳昨夕宿覊府今日（廿六）渡江北上

◎柏烈武乘江裕赴皖倪嗣冲及皖議會均派員來甯接待聞到皖小住後即赴鄂晤王占元由京漢車入京（以上本館特電）

◎廣東省議會議長（電文有疑義）唐宗愈昨日抵甯其目的在就於廣東時局重要問題與南京當道疏通意見

◎中央政府昨派唐浩鎭到甯通告中美借款之顛末及對於老西開鄭家屯兩交涉案徵求馮副總統之意見

◎外交總長伍廷芳氏昨日抵甯今晨謁見馮副總統適其就任後對於外交上之意見暢談數小時旋於今日下午由津浦鐵道北上（按此則可與本報專電參看）

▼濟南▲

◎省議會發起於今日在商埠公園舉行黃蔡二公及本省殉難烈士之追悼會上午十一時開會到會官紳多至數千人頗極一時之盛（以上東方特電）

▼漢口▲

○滯留漢口之前四川都督尹昌衡奉召進京於二十五日首途北上

◎王督軍派副官一員往迎蔡鍔氏之靈櫬（以上東方特電）

▼東京▲

◎據某方面接得確實消息云中美借款優先權並非含有普及之性質不過謂自今以後中國政府如再欲向美國國內籌借款項其數未超過二千五百萬元以內時芝加哥美國國家商業銀行當享有此項優先權

◎日本政府將於二十七日公布收買英國四厘五毫之公債票五百萬元以償還日本公債之售於英國者

◎日本郵便貯金於本月二十二日調查之統計表計貯金者共一千四百六十九萬三千六百二十八人其貯金數共有二萬萬九千一百八十萬八千大百十三元

◎日本皇太子殿下定於十二月十日舉行參拜神宮之典禮（以上東方特電）

▼荷蘭▲

◎奧皇約瑟遺囑（戰事起後所立者）告別國人中有軍民盡忠事國謹致謝忱其告捷也令朕心喜自負及其遭受非分之災也朕復憂怵痛苦云

◎加立西亞至多瑙河間之地已由查理皇揹歸約瑟大公統治（以上路透特電）

快信

▼北京▲

◎參議院議員每二年應改選三分之一本年已屆改選之期參議院於一月前咨請政府明令各省選舉今政府尚未發表昨日參議院提出質問請段總理出席遂決議再行咨催云

◎俄人抗議外蒙古議員列席國會彼時當局與之交涉未得要領今參議員改選三分之一蒙古議員中亦有應補選者此項問題至爲棘手蒙古議員欲將任期一律延至六年而於法律不合無人提議刻尚未能解決

◎孫洪伊免職國會已提出質問提出者鄢克莊連署者蔣宗周秦廣禮等二十二人大意謂政府以私意免國務員職國務員違憲副署輔佐無狀應負責任

◎交通部召集交通會議許總長派陸夢熊爲正會長詹天佑爲副會長定下月一日開會各鐵路局

▲接第二版▼

歐戰講壇

◎克萊哇伐

軍事記者大雄

十一月二十一日德軍占據克萊哇伐市羅京震動以羅之領土共分覆拉幾亞 Walachia 摩爾達維亞 Molbavia 杜白魯加 Dobrudja 三州羅京爲覆州之東方重鎭克萊哇伐即覆州之西方重鎭彼此相距僅一百十英里而已也克萊哇伐西名 Craiova 又可書作 Krajova 原爲中古小覆拉幾亞國之都城平時以農商業名世西可通塞南可往布北則爲匈加利其繁華實甲全國惟當是時三面皆瀕於敵祇恃援師由東至耳且羅京地位譬若我國之南京布國猶蘇浙也布軍今正進攻之杜布魯加猶蘇混也克萊哇伐即如安慶同盟軍今由蘇皖夾攻金陵而安慶又已攻陷彼僻處山東一隅之俄國非急進兵將無及矣甯不殆哉

天津 林翠娥校書讚鏡面散之妙

（上略）妾身困於煙無由脫離◎如君推念薄情憐惜薄命勿負前言妾當靜死守以待命（中略）端午日接到手函并賜衣料翡翠鏡面散等物照收

國貨展覽會 一等獎 辛夏製藥 消痰聖品

農工商部獎照

中國通商銀行謹白

本銀行招集商股資本五百萬兩現已收足二百五十萬兩總行開設上海分行各處匯兌押匯及押欵凡有放存銀兩長年存欵一切交易無不周安克己並自備高大洋棧一所貨物均可寄棧並可押用銀兩棧租格外公道特此佈告

長及各省電政監督多來京預議

◎財政部通電各省如舉借外債非得中央同意不能簽約但下列六項不得指爲抵押品（一）鹽欵（二）厘金（三）田賦（四）烟酒公賣（五）國有各路（六）已開各礦

◎川督羅佩金與省長戴戡意見不和時生衝突不滿之意政府現派王芝祥調查王已邀雲南軍界中之某君同行於二十四日出京

◎四國銀行團對於美欵提出抗議駐京美使已約集各銀行代表疏通意見段總理亦到會與議

◎張作霖分電元首及徐東海請維持段內閣並致電段總理請貫澈始終力任艱鉅

◎閩督李厚基以職務繁重未便久兼省篆特電保張元奇爲省長

◎徐東海以孫徐既去政爭已完全解決今日（二十五）謁元首辭赴天津元首力挽徐去志甚決

◎國務會議討論銀行團質問事閣員皆謂該團對於一千萬磅借欵無切實答復故另借實業借欵於西歷一九一三年之合同並無違背不日即以此意答復該團之質問

◎公府顧問諮議除有特別原因者外一律暫不支薪已由收支處用公函通告各員

◎交通部訂定鐵路實習生試驗暫行章程業經公布定於六年一月十五日舉行第一次試驗錄取後發往各路實地練習

▼南京▲

◎柏烈武來寗特邀省議員陳伯盟晤談竟夕聞將入京就大總統高等顧問之聘

◎淮揚事各縣查放振務義紳已派定淮陰樊小南泗陽王叔相漣水余紹書淮安李玕甫寶應劉遵生高郵姚欣木興化劉鶴莊東台陶企農鹽城阜寗吳新余江浦楊鎮南六合孫曇波江都未定

◎省議會今日開談話會決定四事（一）延會二十日（二）預算案三讀後定期開追悼黃蔡兩公大會（三）再電請國會恢復各級自治（四）印江南通志一千部經費由各議員擔任

◎省議會在延會期內星期日不休息晚間亦開會儘十二月五日前將預算案通過留十日結束其他各案

◎省議會議員以各股審查長均久假不歸僅理事一人獨任其勞不願任此不負責任之人今弛質問議長以致會事廢漏夜趕辦預算請議長電促各審查長來會

◎省議會今日開談話會某議員謂兩月以來出席議員至多一百二十人少者僅八十二三人往往有僅出席一二次者請議長將該議員公費旅費撥充淮揚義振議長答謂須得本人同意

◎省立電燈廠本爲官辦茲齊省長委實業科長金其照前赴廠中整頓內部情形來歲加足基金擴張營業

◎昨有儀徵烟酒兩業代表張洛書等請願省議會條陳困難情形因無人介紹省會拒絕受理

◎唐宗愈（廣東省署諮議長）因粵亂已平請假遄返無錫珂里省親昨（廿五日）由里至甯晉謁齊省長敘談良久

◎專辦崇明沙洲征收地價委員劉力澄（湖北任用知事）齊省長電調來省面詢該處人民聚衆滋擾情形以憑嚴懲首要

◎委查揚屬七邑雜捐業（在泗）昨甫回省銷差旋又奉齊省長委赴揚屬調查田賦徵收手續限期十日以內造册呈報

◎江甯縣署糧差（即催征役）馬某舞弊吞災蠲入私囊昨被吳民王大本等告發經齊省長訓令江寗吳知事澈查訊究

◎江都公民徐海珊呈控議員侵吞公債縣長徇情擱捺請派省委澈查案經齊省長立時訓令江都周知事詳查迅復以便澈究

◎省議會致參衆兩院電云　北京參衆兩院鈞鑒上月內務部宥電開單行條例凡已呈報及咨部核准者勿庸交省會追認以致數省關於增加人民負擔各案及各項單行條例省公署均未交議實緣誤解省議會暫行法第十六條內命令二字竊以法律權與之職權應受命令之限制者其命令當然從嚴格的解釋無疑若各部核准本省呈報事件之指令及咨文皆可認爲省議會應受限制之命令增加人民負擔亦可以報部核准發生效力則暫行法第十六條各款盡同虛設應請根據約法明白解釋以便遵循云云

內外要聞

◉任可澄何以不通過
（北京特派員春水）

▲無強有力之黨派爲之後援

今日（二十四）衆議否決任可澄長內務遂使政界上又一多番議論或謂任氏曾充約法會議議員亦即爲廢止民國元年約法之一份子（因約法會議爲廢止民國元年約法之不法機關故云）又雲南起義之前任氏曾電京告密是以此次不予通過實則此種皆爲隔靴搔癢子虛烏有之談皆非此次所以否決之眞因其眞因之所在仍不乎『黨見』兩字而已

夫任氏之爲雲南起義人物果大多數國民所承認者雖有少數人挾其私見百般詆毀要亦不能打消其資望在此次任氏提交國會之後記者已早料其不能通過蓋孫洪伊手下一般蝦兵蟹將今日乃磨拳擦掌專以反對段氏個人爲宗旨故對於段氏所主張提交國會之人物自必予與否決以洩私恨然此猶非確切之論也任氏爲進步黨員今日進步黨在國會之勢力並不十分澎漲而任氏又非該黨中極有勢力之人故此次投票以前絕無一人爲之奔走故是日投票時僅有憲法討論會及憲法研究會（該兩會進步黨之枝葉戴王家襄湯化龍爲首領）之議員均投同意票其餘丙辰俱樂部韜園平社憲法協議會皆不同意故僅得票數四分之一亦足徵今日之政治家非有強有力之黨派爲之後援雖有經天緯地之才能亦未必能一展驥足也

任氏既被否決政府擬再提出錢能訓然錢氏爲純粹官僚派其無後援正與任氏彷彿或再爲衆院所否決亦意料中事惟錢爲東海所賞識之人與段氏毫無關繫故孫洪伊一派議員此次爲接納東海計或不再否決此庸庸碌碌之錢能訓也至民黨方面目下極贊成于右任出長內務特某要人對於于氏似不甚滿意或不致成爲事實也

◉衆院檢查中行之狀況

▲二十五日開始檢查

衆議院議員李肇甫提議遴派特別委員檢查中國銀行帳目得財政部之允許已由湯議長指定江天鐸陳鴻鈞黃肇等十三人爲特別委員選定江天鐸爲委員長二十二日開委員會一次二十五日又開第二次委員會商議下手檢查之方針議定於本日（二十五）一時前往中國銀行切實檢查其一切帳簿而特別注意於兌現前後之實在情形俟查得確情後再定辦法

◉二十四日衆議院紀事

▲否決任可澄　▲查究公言報

廿四日下午一時衆議院開會議長湯化龍主席至一點三十五分始足法定人數宣告開議報告請假議員格輔成等三人依法表決允許畢又報告參議院來咨說明該院議決延長會期至第三屆常會前一日止某議員謂現在法定會期未定所謂第三屆常會前一日止一無標準似太含糊議長謂此事尚未列入議事日程孫世杰謂前會財政總長因中美借欵事件要求開秘密會借欵合同曾經油印分配並聲明散會之時將此項合同註明席次交還以免洩漏秘密乃次日竟有報紙將合同和盤托出本員以爲此次若不查明恐將來秘密會可無須再開是以本員以爲應照前會出席簿與所收合同數澈底根究與以相當處分鄒魯即起詢議長謂前日交到者共若干分議長答共發三百六十二份散會時交到有姓名席次者二百四十三分無姓名席次者二十五分又續交者二分共二百七十分計缺九十二分馬驤主張咨請政府令司法部飭令檢察廳提起公訴從嚴究辦呂復又主張函令地檢廳對於公言報等四家提起公訴並追究投稿之人處以三等以下有期徒刑董增儒主張應將未交到之九十二分限今晚交齊議長謂現擬有兩種新法否請政府提起公訴一未交到者限今晚交到其已交而未列席之者應自申明贊成者請起立衆謂宜分次表決議長遂謂從新表決贊成否請政府飭令檢察廳提起公訴者請起立起立者大多數議長又以第二說付表決劉崇佑謂此乃當然交還者無須表決議長遂以呂君復提議變更議事日程首先開議查辦徐樹錚案請贊成起立者少數時在場人數四百四十六人已足四分之三郭人漳動議變更議事日程先議彈劾財政總長農商總長案議長謂陳懋霆先動議變更議事日程謂孫洪伊因何免職請總理說明贊成者請起立少數又馬驤動議先投任可澄爲內務總長同意票議長以其說付表決贊成者三百十四人多數遂電請國務總理出席劉恩訓謂任可澄之歷史人人皆知先爲約法會議議員繼爲雲南巡按使何必說明郭人漳又謂總理未到之先應變更議事日程第三案衆呼附議議長以其說付表決贊成者少數議長又謂郭議員又動議先議第十三案贊成者請起立起立者少數遂按照本日議事日程開議第一案新到院議員徐綳曾詹永祺陳紹元舒禮勳羅綸當選證書審查事件無討論即付審查鄒魯動議變更議事日程將第二案選舉請願委員四人移至第十三案之後議長以其說付表決時在場人數四百四十八人起立者百九十八人少數張華瀾動議先議第九案回復南京政府成立及南北統一兩紀念日並增加雲南首義紀念日案議長以變更議事日程付表決時在場人數四百四十九人起立人數二百四十五人多數郭人漳提起疑義旋復取消遂議第九案張華瀾簡單說明後無討論議長以應否開二讀會付表決贊成開二讀會者大多數又決定即日開二讀會無討論計南京政府成立之日陽歷一月一日南北統一日二月十二日雲南首義日十二月廿五日即以之付表決贊成者大多數又決定省略三讀以全案付表決起立者大多數此案遂成立議長又謂段總理有事不能到院衆謂省略說明議長宣告休息廿分鐘並謂休息後投同意票三點廿五分復行開會至三點四十分始足法定人數宣告開議議長謂段總理不能出席擬派員到院說明張知競君動議不必說明劉恩格謂總理到院說明既無法律規定實無說明之必要且說明亦不過照樣文章現在總理既不能出席無須派員說明議長以省略說明付表決贊成者大多數遂決定即時投票劉恩格提議監票員用掣籤抽定克希克圖謂劉君動議與規則衝突非先修改規則不可唐君謂此種辦法乃先例並非規則規定者議長以掣籤付表決贊成者過半數遂掣定王汝梅劉冠三段大信李芳于洪起等八人爲檢票員遂散票仍用點唱投票法依次投票畢議長請大家注意人數勿自由退席衆請宣佈自由退席者以缺席論遂開票議長報告投票結果共發四百三十六票現在名刺四百三十六張票數四百三十四張票數少於人數有效計同意者一百二十五張不同意者三百八張又廢票一張同意者少數否決遂宣告散會時已五時云

時評

◉中行信用之關係
瓊

中行兌現爲恢復信用計也今兌現之後而信用仍不能恢復財政當局者宜如何出其全力以維持中行之信用乎

提新借款之半以接濟中行爲一時維繫之計則善矣然即使中行所發之紙幣全數收回而營業一蹶不可復振信用一失不可復得此其關係於財政大局者如何而可不急籌救濟之方乎

中行停兌第一次之信用失矣然此次兌現國人對於中行非常滿意果能措置得宜則已失之信用何嘗不可恢復萬一辦理不善而再失第二次之信用則淪胥以往恐無恢復之期其債事之咎直較枉法婪贓爲甚敬告今日之中行當局者幸審慎從事勿陷此中央銀行於恐怖之境也

上海盆湯弄路口寗波香廬雲氏總發行所

天津北門獅子胡同　長沙道街　安慶署西　南京下關大馬路　杭州陳列所　無錫北門外江陰巷內　北京寺街

老刀牌香煙

惟最好物件有假冒

凡最好物件已暢消於社會往往有以假亂眞魚目混珠者近時雖有假冒者出現不即行消滅未能如刀牌之能永久暢消因刀牌係英國比司徒及倫敦威爾司廠監製並由天下馳名之英美烟公司專售

你不可懷慘今有首穀藥片為君健康

近世聰明科學大家精煉深究之結果發明家家日用所不可少最奇異之聖藥可使血枯身弱之人變爲體肥力壯以此藥即**首穀藥片**是也此藥性化入於所食之物轉而**養血長肉** 若身體瘦弱血枯之婦女此藥每日與所食之物耐心照法同服未久必將壯身豐顏延年益壽雖體健肥潤之男子倘不顧養身再造新血後必製有力體況之歎豈不懼哉此新出首穀藥片能使男女瘦弱者養血健體開胃廿口服此**首穀藥片**者有一先覺其効之預兆即身體各機關動作有序精神上活以及各系無不皆然返老還童超出於你之朋友家庭和樂此藥養造新血通運各系奏効如神眞人造之仙藥肥肉之大王請君試服此藥必將自認其功無誤此靈藥天下各處高明醫士無不讚揚 每一瓶內裝四十粒英洋一元五角每六瓶英洋八元購買六瓶者遠近勿論郵費一槪在內

中法大藥房 中外大藥房
五洲大藥房 中英大藥房
同濟大藥房 南洋大藥房
合衆大藥房 中西大藥房
華英大藥房 大陸大藥房
普國大藥房 華美大藥房
羅威大藥房 勒喊大藥房
通濟大藥房
及天下各處經售西藥者均有出售

中國北邊總代理處 上海博物院路十七號 **新順發洋行**

英國倫敦 美國紐約 **首穀藥房啓**

特別加送
精血丸 強種
時裝美女圖

精血丸之特效

有扶衰起廢之功濟陰助陽之力治男子眞元不固女人經脈不調凡腦弱多病肺虛易咳胃薄少納腐悴失華腸枯便難體瘦畏冷諸症均嘗服此調補則精神煥發血氣充盈矣

美女圖之特色

畫法精妙 彩繪鮮明 可裝鏡架 以作鏡屏

贈例 購精血丸一大二小瓶贈美女圖一幅◉價格大瓶洋一元二角半 小瓶洋七角半

購滿一打減價八折圖仍照送

上海中英大藥房總發行 外埠各分售處一體照送

大秘製愈肝胃氣痛 將軍丹

此丹專治九種心胃氣痛之症[illegible]以昭信實[illegible]假冒者多◉購者千萬留心 肝氣之症婦女最多或因鬱氣傷肝或因氣惱不舒致其至嘿之逆不明肝堅如鐵飲食不下咽痛不安席痛苦之狀變爲氣結耳鳴目赤胸脹脅痛氣逆胃呆陰縮筋疼骨痛等症且衰其而二甚每有因此殞命古方有左金丸治法試之無效本藥房買得秘方名曰將軍丹無論男女新舊肝氣之症一服此丸神效立見不僅者有近年新患之症一瓶即可全愈如果二十年之舊症一料至多一料永遠絕根者及早脫離呻吟狀之苦則幸甚矣每瓶價洋一元每料六瓶洋五元外埠[illegible]

屢試屢驗皆效日見效從無復發之患如吸效驗未敢自私爰特登報佈告俾患所症者[illegible]◉今因原址[illegible]遷移上海三馬路大舞臺對面照常交易 函購原班回件郵費自給

鍊雲藥房製 **鍊雲藥房啓**

羅威藥公司特別贈送

本公司向設上海貴州路口發售各種藥品莫不功效絕倫名實相符承中外士紳名媛爭先訂購極口稱揚數年以來口風行之速聲譽之佳爲滬上首屈一指現本公司因原地址不敷辦事已遷移英大馬路新世界對面大慶里口今當新遷發行之始自本月廿八日起二十四日止特別贈送凡在期內到本公司購藥一元者除贈送價值大洋二角之優待券外另加贈價值二角之精美化妝品一件 不廣備精品贈上加贈 枚之微物愚人者可比 惟期限只有七天 幸勿錯過 外埠在期內發信亦可照例贈送 歡迎最著名各種靈藥登載於下

絕好機會 幸勿錯過

大力士之秘方 英雄之寶 補藥之王 增力補藥精

故更大力士肌肉可屈鋼鐵徒手能搏獅能名震天下極知此藥精即係大力士按照大力士所製之秘方能大補精血強壯筋骨發達肌肉堅固元氣令人服後氣力如湧之人服此藥精而已能百節和[illegible]功能以來承軍學各界年武士所[illegible]暢銷中外[illegible]凡購而運往未到不能接濟又[illegible]凡購買藥品[illegible]到此藥[illegible]限錢誠世界第一有力之補品也[illegible]多切勿錯過詳細功用另載仿單

◉服法 孕婦大人每服半瓶[illegible]振頑起懦爲糾糾之勇十宣布[illegible]增千鈞之氣

延陽固陰秘寶 希那明膏

[illegible]

又到

改頭換面
湯森氏奇妙藥品

生毛髮藥水 治酒刺面皰藥水 皮膚白色素 治雀斑愈斑光面水 拔毛藥膏

[illegible]

外埠分銷處 北京香廠門 天津鍋店街 華歐大藥房 長春 黑龍江 中西大藥房 奉天 亞大藥房 上海新世界對面大慶里口 寶羅製藥公司總發行

大舞臺

十一月初三夜戲價目 二等正廳三角 三層包廂二角 特別官廳五角 特別包廂七角

(武生) 文昭關　十四盞燈 新安驛　(雲中鳳) 沈韻秋 呂月來 四泗洲城　(佳偶) 楊貴妃　(小桃) 白門樓　(小寶義) 大伐子都　(王又宸) 打棍出箱　賈璧雲 趙如泉 梅龍鎮　(小達子)(王永利) 全本獨木關　小桂枝 范少山 遊(新馬路)

九畝地新舞臺十一月初三夜戲

(本舞臺在城內九畝地大境路)(本舞臺南市電話二百二十號)

北市電話三千四百九十一號(北來車輛直達本舞臺免查捐照)

夜戲價目注意 二等一角五分

頭等三角 特廳六角 特廂七角 月樓八角 花樓每間六元

王九林 (鍾)鳳林 (潘)桂芳 (宋)元奎 王三虎 劉漢臣 夏玉衛 馬飛珠 正本破鏡重圓　陶三春

(張)德祿 劉祥泉 張順來 夏月華 邱治雲 周鳳文 夏月珊 毛韻珂 潘月樵 夏月潤 趙文連 潘海秋 邱心如 毛仲琪 血濺鴛鴦樓

(新排初次新演十五六本) 就是我

天蟾舞臺十一月初三禮拜一

夜戲特煩全體藝員拿手好戲

(本台因排新戲無暇禮拜六日戲暫停)

(星期日戲全體文武一齊登台)

開設二馬路新新舞臺原址(電話三七零二)

時玉奎 趙州橋　郭彩芬 王芝芳 焦慶利 春(閻) 李(揭) 紫(州)　楊菊笙 李玉海 龍虎門　楊月樓 賣身投靠　(小七)(歲紅) 金錢豹 滿飛樓　林樹森 古城會　楊月樓 串小生 (趙君玉) 王德全 奇雙會(寫狀三拉)　(小如意) 紅梅閣　徐雲鴻 文昭關　明海山 一夜白鬚　趙君玉 三堂會審　陳嘉祥 三鐵公鷄　林樹森 真刀真鎗　(蓋叫天) 本特別打武　王芝芳

丹桂第一臺永記公司

十一月初三夜戲

李春來 探陰山　王鴻芳 頂花磚　(高)百歲 黃忠代箭　(小)明亮 界牌關　(芙)蓉草 蝴蝶盃　(高)百歲 孫砂悲　(芙)蓉草 (麒)麟童 (三)麻子 (應)寶蓮 (張)德俊 (草)上飛 九本十三門街 三本 十二本 麒麟童 (三)麻子 應寶蓮 二本

法界天聲舞臺男女合演

十一月初三夜戲

(蔣)桂卿 (賈)蘭卿 (孫)桂秋 (小)香水 (彭)林瑞 (恩)曉峰 (小)桂元 (李)永利 (孫)桂秋 (小)香水 (金)林瑞 (董)志揚 (玫)瑰翠

洪羊洞　前部蝴蝶盃　後部蝴蝶盃　戲迷傳

永年人壽保險有限公司廣告

本公司開辦以迄今日已十有八年凡總行設於東方之壽險公司當推本公司為領袖承保各種定期儲蓄終身壽險以及孩童婚嫁學業等險保法完善費額甚廉總公司設於上海廣東路十號亞洲各埠均已遍設分行欲知詳情請索章程

上海總經理烈士啓

各種濕毒聖藥 經驗無比

凡患濕毒者皆因濕氣久受於皮膚而成濕毒以致頭面四肢發生種種名稱如天泡瘡○膿水瘡○爛潰瘡○生疣瘡○濕毒瘡等症初起時發生紅點不數日細斂痛癢令人難受毒水溢出蔓延肌腐至易傳染他人知爲受累也余家傳秘方如法選用道地藥料製成藥粉傑於患處立止痛瘙能使濕毒提淨即可盛愈永不復發屢試屢驗惡購者立見神效每細洋四角用法詳載仿單遠埠函購原班圓件○寄售處上海三馬路望平街永成玉烟紙號○四馬路潤鎮興洋貨號等處靈芝室主人啓

雖遠狠清楚

我們的托力克鏡片

南京路拋球場六十九號

精華眼鏡公司 電話一二四三

THE NATIONAL OPTICAL CO.
REFRACTING & MANUFACTURING
OPTICIANS

PHONE 1242　69 Nanking Road Shanghai

脚患濕氣聖藥 立見神效

人身濕氣皆從飲食中而生好酒者尤甚每患脚上種種濕氣及脚劇爛脚等症久成濕毒且勢必腿爛日則行動不易晚間痛癢難眠久則身必斷患余自家傳秘方配製藥粉根於患處立止痛送能便濕氣提出即能奮愈屢試屢驗靈購者立見神效每瓶洋二角半用法詳載仿單遠埠函購原班圓件○寄僧處上海三馬路望平街永成玉烟紙號○四馬路潤鎮興洋貨號等處靈芝室主人啓

笑舞臺

廣西路山頭路　電話三五五

夜戲 正廳二角 包廂三角 特廳四角 特廂五角 月樓六角

日戲 頭廳一角 包廂一角 特廳二角 特廂三角 月樓四角

(劇務) 汪優游 (主任)

映霞 慧因 顛倩 笑理 乃兒 柔梅 寒心 達君 悲世 天影 予倩 无恐 劍魂 半梅 利聲 伯神 青樵 覺因 湘濤 樂天 瘋僧 嘯天

初三夜准演著名雙齣好戲 風箏誤 蘭因絮果

初四夜准演雙齣好戲 愛之花 黛玉焚稿

民興社

三洋涇橋南首歌舞臺原址

十一月初三日 雙金錠

十一月初三夜 三笑

大舞臺

十一月初三夜

夜戲價目 三等正廳三角 三層包廂二角 特別官廳五角 特別包廂七角

是夜特煩文武藝員准演拿手好戲

小寶義 趙如泉 王又宸 賈璧雲 小寶林

大伐子都 梅龍鎮 瓊林宴 打棍出箱 梅龍鎮 頭本十八扯

患頭暈目眩神經不寧者宜速服

這是著名最靈驗最穩妥之艾羅補腦汁自能立奏奇功常服且能健腦滋陰益元固腎滑補虛扶弱之良藥

定價大瓶二元小瓶一元二角半

總發行上海三馬路中法藥房

大舞臺

十一月初三夜

夜戲價目 三等正廳三角 三層包廂二角 特別官廳五角 特別包廂七角

是夜特煩諸藝員准演拿手好戲

小達子

全本獨木關

清血解毒海波藥

凡患皮膚瘡癬濕毒諸症大半青年放浪不知自愛身體或失足花柳貪一時之肉慾受終身之苦惱甚至累及妻兒爲害不淺惟海波藥功能清理血分解除血中毒質凡男子花柳風濕婦女因傳染梅毒子宮內炎小兒胎毒未淨常患瘡癬服之均奏奇效服法詳仿單

清血解毒海波藥每瓶洋兩元每打廿元

(各省分號均有批發)

中華民國五年八月 日上海五洲藥房廣告

國內外要聞

◉中美間旅行日記

(旅美記者寄初)

▲波斯登來函

記者足下 吳淞分袂後「支那」號即鼓輪而東 惆悵回顧 悵然若失 民畫九月九日六時許也 迴艙進晚膳後 舟身已入大海 船中飯食頗可口 似較上海各菜館稍勝一籌 十時就寢 次晨(十日)晨興時以 波濤澎湃 船身上下不定 因覺頭昏 然予素有此病 或非暈船而發 故即整衣赴甲板上 臥於藤椅中 須臾下梯進早食 復以胃力消化薄弱 不能多食 故中飯晚飯僅食最易消化之物 聊以果腹耳 十一號起身後 海洋波浪較昨日爲大 風力亦極猛 然予身體轉覺舒暢 且 舟中皆四年學子 相與放談國事 亦均有拔劍起舞之概 於是知中國之不遽淪亡也 次日(十二號)爲陰歷中秋佳節 遙想故鄉景色 令人神馳 下午三時餘抵 日本橫濱 橫濱沿岸皆海 日人以人力建造一閘 狀如船塢 工程殊不小(支那)號將過此閘之時 有日本醫生即上船檢驗旅客 余等挈坐餐室中 日醫巡行一周而去 蓋頭等客向例如此 名曰檢查 實則循行故事而已 其二三等客則頗多受其檢驗者 以此可知世人之所視爲人格者 均視金錢之多寡爲斷 亦可慨已 此次(支那)號頭等乘客各德國男女七八人及三四英人外 其餘均係中國赴美學生 二等艙中有韓人男女二十餘名 皆自上海赴美(頭等艙中亦有一女客 係韓籍) 既不通中國語言 又仍其三韓服飾 故頗足惹人注目 且船當進港之時 日警涂登舟檢驗 德人護照後 對於若輩必且吹毛求疵 嘖有煩言 亡國奴末路 蓋皆如是 故舟中韓人於未曾檢驗之前 即憧憧往還 頻向舟子作將伯之呼(舟中水手僕役及三等客人多粵人) 舟子遂使韓女改漢裝 匿於艙中 男人則改水手服 混雜於舟子之中 及日警來 查遍覓不得 遂頻頻至次等房 詢問各旅客是否韓人 斯時予等皆在客廳下棋 彼等突來 圍繞不休 殊爲可厭 迨八時許檢驗已畢 予等結伴十餘人 相率乘小輪登岸 並在中國式茶館啜茗 其中有日本下女兩人 面貌猙獰 而臉皮臙脂殊紅 較天津之「六角隨便」及上海之「小東門十六舖」尚覺相差甚遠 然猶作種種醜態以媚客 欲使予等不耐久留 乃去乘電車赴純粹之日本街市遊覽一切(橫濱於日本猶中國之上海 故其一切建築及經營皆歐美人爲之 其公園亦爲他人所建 蓋該處爲租界後爲日人所收回耳) 沿途所見 汽車馬車甚屬稀少 東洋車亦不多見 街旁屋宇極矮小 其二層樓之高 僅與北京廟房相等 門前人行便道 滿立五色布幟 以代招牌 故行人經過 頗爲不便 且熙來攘往 木履之聲不絕於耳 頗爲討厭也 (未完)

◉哈爾濱之大賭局

▲每年抽頭一百二十萬元

吉林省長郭宗熙及吉省議會均派專員至哈爾濱 調查濱江稅關監督侯延爽及農商部所派之監理員王丕煦設立之大賭局農產信託公司 前後抵哈之專員已經三起 現正在查辦之中 如何結局 尚未可知也 試將其詳情探誌如下 吉林所轄之雙城阿城扶餘依蘭等處及江省所轄之 呼蘭綏化巴彥海倫等處 均係絕大平原 爲天然農產之天府也 所產各種糧食 尤以小麥大荳二項爲最夥 惟此項糧石 均運至哈爾濱 再轉運出口 小麥一項 皆爲俄人購去 以供給西伯利亞阿穆爾東海濱貝加爾哥薩克等省之民食 大豆一項 半爲日人採辦 運銷於歐洲 而哈埠遂成北滿糧食輸出輸入之總樞矣 故每年由哈歷九月起至次年四月止 一日之出入 平均計之 總在五百火車之數 稅關監督侯延爽見此事有利可圖 遂於民國三年集股一百萬元 組成一農產信託公司 凡係買賣糧食者 必須繳納該公司百分之二之扣用 由該公司爲之擔保 方爲有效 當其設立之始 呈請吉林財政廳立案 該廳閱其所訂之章程內有 凡係買賣糧食者必須先交押款十分之二 由該公司發給入場劵 方准入場交易 否則無效等語 該廳以既係現款購糧 何故尚須先交押款 即知其專爲買空賣空而設 當爲駁斥不准 但侯本係帝制派 恃其同黨多居要津 遂 晉京運動農商部 准予立案 並由該部轉咨財政部 札飭吉林財政廳准予立案 該廳雖奉到部文 仍然不准 侯亦深知該廳目的之所在 乃託人暗中串說 以 該公司 所抽之頭提出十分之一 報效該廳 以爲交換之條件 該廳得從中分肥 亦即不反對矣 設立一年 大發財源 共 抽頭至一百二十餘萬元之巨 惟外間受害者過多 則反對者亦衆 侯見情形 恐被衆所推翻 乃 又運動農商部爲之派 王丕煦前來監理 王本屬侯之同黨 事事仍與侯一鼻孔出氣 不過以監理之虛名 借部勢以壓衆口而已 一切手續 均布置周密 有恃不恐 增加賠頭 大搗而特搗 往往一批即有數十萬元之贏輸 日前 江省官錢號廣信公司哈埠分號 一把竟賠至二百餘萬元 吉江兩省之金融均大受其影響 江省議會因此提出議案 咨請省長查辦廣信公司 而吉林省議會亦因此提出議案 質問財政廳受該公司此項賄款之理由及此項賄款之用途 而該廳實無辭以對 查該公司自成立以來 已經三載 平均之 一日所 抽之紅總在三千五百元之譜 是該廳一日即可分贓三百五十元 一年所分之贓應在十二萬六千元上下 三年之間已得贓三十七八萬元矣 惟此賄款 該廳中人早已上下分肥 故一經省議會之質問 則張口結舌 忸怩無以對也 因此郭省長派員前來調查該公司設賭之實情 省議會亦派專員前來 調查該公司抽頭之數目 加之近來在省長公署控告該公司設賭害人者過多 此省長二次派員調查之所由來也 惟侯之手眼通天 運動力最大 現又擬發刊一機關報 以爲辯護 該報命名曰濱江日日新聞 不日即行出版 故雖查辦 亦無如之何 而哈埠之大害 尚未有艾也噫

◉四川新繁縣被劫之詳情

(禹鼎)

十一月四號晚八鐘時 有股匪三百餘人 擁入新繁縣城 其爲首者係李匪黑王 當入城時 知事倉皇 未及準備 逃匿民家 該縣軍站驛長楊守成 扮僧潛逃回省 縣署征收局被燬劫 其餘當舖字號亦均被劫 頃接該縣消息 詳誌如左

▲入城狀況 該匪於白晝派有多匪 混入縣城 至二更後 大股匪隊抵東門 信砲一鳴 城內之匪 遂將東門砍開 一擁而入

▲首領人物 李匪黑王係侯拜子之譜兄 又名李麻子 侯匪之偶管帶也 其去來皆 經過河呑場云

▲搶劫槍枝 李匪上城 在城南角奎星樓 地方 直射警備隊駐處之東嶽廟 共發槍四五千發 警隊逃散 所有 快槍百餘枝 被匪劫去九十餘枝

▲知事逃匿 余知事本七十餘歲之老翁 聞警 即將眷屬牽領 由後門 入東湖避匿 次日午後始出

▲匪隊約數 外間傳說謂匪隊約五百人 實不確 茲經調查 只有三百餘人 持快槍者約百人 餘皆土砲刀矛 亦有 着軍服者

▲民房被焚 匪劫縣署 毀監卡 後即 舉火焚 知事公署 延燒 民房數十家 至火神廟爲止 火燄始息

▲軍警潛蹤 該縣知事 征收 警長等逃匿後 警隊 見勢不佳 亦皆逃匿於民家 多將其服裝扯壞 拋棄 者 其餘城內所駐之四師新查編之軍一連 見其 連長 張鵬程 被匪擊斃 後亦皆逃匿

▲劫殺人民 該縣城內各舖戶及人民均被劫掠 尤可恨者 凡 人民運物者 該匪見 即殺之 計殺斃商民三人 傷者聞亦不少云

▲賊去關門 匪徒既 飽載以去 次日余知事進城 將各門 緊閉 派隊守城 並飛報各上峰云

▲鄰封戒嚴 與該縣接壤之郫縣 聞新繁被劫 即戒備一夜 次日黃昏後 即先關該城北門 餘三門陸續上鎖 並派紳隊團練警察各隊分守四城 駐紮該城內之衛戍司令孫君 亦嚴爲戒備云

◉皖省之匪患官邪

(鷲公)

▲匪耶官耶 ▲二而一者也

▲義和團餘孽之蠢動 安徽 阜陽 縣屬之高集地方 與豫省毗連 近有 義和團 餘孽 謀爲不軌 私製旗幟 上書 替天行道 殺官濟貧 興漢滅洋 同保幼主 等字樣 該匪均首纏黃布 又以黃布束腰 開壇授徒 到已 聚集千餘人 沿途焚劫 往來於倉郭集一帶 漸已竄入豫境 保衛團防 屢經 奮勵 俱未得手 且爲匪所敗 倪省長 現據 議會報告 並該處人民請求 特調第五路安武軍星夜 馳往勦捕 復電咨河南督軍 迅令大隊協同捕滅 究不卜星星之火 能不致燎原否 併聞與阜陽毗連各縣 現已一律戒嚴云

▲天長縣厘金之腐敗 天長厘金局 積弊之深 冠於全省 且陋規名目亦屬紛繁 况偏僻小縣 竟 設立分卡至二十餘處之多 擾商病民 莫此爲甚 頃經 省議會議員 張百城 儲春浦 提議 擬請省長 轉飭該局長 將分卡裁汰 陋規革除 以恤商艱 而蘇民困 倪省長業已照准 昨 閉令行 財政廳 派員往查矣

▲宣城縣知事之恐慌 宣城縣知事 金保權 粵人 前充公署教育科長 當倪嗣冲在皖使任內 曾以金保充知事 迨韓國鈞長皖 委金署理宣城 現金屢在宣邑 違法濫權 蓋恃有奧援力也 奧援爲誰 即公署秘書裴景福也 裴金館屬師生 感情極篤 以故該縣紳民屢屢控告 均遭駁斥 不料 省議會現又彈劾 金聞之駭極 日前來省 秘密運動 大約位置不致動搖也 惟金什經倪省長保薦中央 改署理爲實授 今因議會彈劾 實授一層 聞已撤銷云

◉湘省議會查究造謠人

▲汪學謙別具肺肝

汪學謙等 對於湘事 無端造謠 各節 已疊誌前報 茲得京函 又有謂湘人請派知兵大員赴湘之說 京函云 京報載湘督譚組庵 近以母喪赴滬 當地政局爲之擾攘不寧 昨有該公民由漢口電京 速請派知兵大員赴湘 維持 略謂 某等因譚督離湘 謀以武力強奪督軍 人心不服 城廂戒嚴 地面交通斷絕 人民驚惶 禍在眉睫 請速派知兵大員來湘 鎮壓救民水火云云 此種謠言 殊屬駭人聽聞 究其由來 實由 汪學謙 等所捏造 省議會以此事萬不可不從嚴糾辦 昨特致中央一電云 北京大總統國務總理陸軍總長鈞鑒 譚督赴滬 趙范委代 各謹奉職 地方安謐如常 乃汪學謙 以趙范爭權商民閉戶等詞 請鄂督入告 漢口旅鄂總商會長楊與豫漢口長郡會館首士李荷恩鸚鵡洲總會長韓襄齋等 以譚督去湘 城外已有戰事 湘民輾轉於刀俎之下等詞電陳 竊汪學謙身任駐岳旅長 有維持地方之責 湘事豈未聞知 楊與豫等 代表旅鄂湘人 對於桑梓安危 亦應特別注意 乃無端妄興謠諑 實有意擾亂治安 苟非別有肺腸 或受人指使 何至喪心病狂若此 懇按律 分別命令拿辦 并懇譚督迅即扶櫬回籍視事 以靖浮言 湖南省議會叩巧印 並有一電致譚省長云 上海華德路六十五號譚省長鑒 公赴滬 乃汪學謙竟以趙范爭權等詞 請鄂督入告 旅鄂湘人楊與豫等 亦以城外已有戰事 湘民輾轉於刀俎之下等語電達中央 似此憑白造謠 擾亂湘政 必有野心家從中主持 公關係桑梓安危甚大 懇節順迅扶太夫人靈櫬回湘 以息謠傳而維湘局 湘議會叩巧印

◉贛省統收局將受局外人之監察

▲稅局弊病恐仍難廓清

鄱陽人周雍治 因今之 各統稅局長 不但無以裕國 而且蠹國 不惟不能便商 而且病商 種種弊端 難以枚舉 特請願議會 擬援照 前例 於各統稅局內設立常駐監察員 以監督之 由各縣議會協同 商會公推操守廉潔 辦事強幹者 二人 咨由縣長加具考語 呈送財 政廳長委任 但現在自治尚未成立 應由省議會各縣議員 選 正紳 函請財政廳長委任 並須明定權限 使監察員得以實行其職權 惟 薪水一節 自應從優給予 以免串同舞弊之虞 如薪水既已從優 而監察員猶或作奸犯科 即應照律從重懲治 尤須於自治會及商會公推名譽糾察員四人至六人 以稽查監察員之串同舞弊 及失察溺職各事宜 以爲監察員之監督 如此雖不敢謂稅局弊害 一律廓清 而舞弊者亦殊多掣肘也 雖不敢謂一設監察員 即能裕國便商也 然不設監察員 而其舞弊之明目張膽 無所忌憚 其蠹國病商 不知伊於胡底也 或

收庄廣告

啓者上洋天津路門牌第十三號○字生昌裕號向係何萍生何棣生羅世基三人合股開設 今因何萍生何棣生羅世基別業 而羅世基一人不欲獨自承受 彼此商議決意即日收庄 本號並無欠人銀兩及担保等情 凡有欠到本號款項者 請於五日之內交來本號 蓋回圖記 並要何墨香領收 方能作實 此佈

丙辰年十月十六日 生昌裕東主何萍生何棣生羅世基同啟

注意新式電燈泡

增光明 省電費

新式金絲燈泡最稱光明省電 用以代老式炭質燈泡 光明可增加三倍 而用電則相等 茲將新式燈泡價目列左 ○十六支廿五支三十二支及五十支燭光每只售銀五錢 一百支燭光每只售銀一兩二 百支燭光每只售銀三兩 ○如燈泡欲塗磨紗 無論燭光大小 每只另加銀五分 正欲購以上燈泡 請至南京路四百七十二號本處樣子房 電話二千六百六十號

廣滬西人工部公局電氣處啓

驥製 哮喘氣急丹

虛痰哮風哮齁哮冷哮等症只須開水送服二錢藥性一到自然喘平氣順痰化咳止雖數十年無藥可醫之症能培補元氣降火滋陰益命門之眞火痰氣血之虛寒與市上所售之藥實有天壤之別是藥已治愈數萬餘人不負本主人婆心一片也 大瓶二元附送止哮貼小瓶一元每料六瓶五元不驗包退還洋 上海盆湯弄路口甯波崔氏擲香廬驥雲氏 京下關大馬路◎杭州陳列所◎無錫北門外江陰巷內◎北京觀音寺街青雲閣商場

神驗蓋世 鐵據奇方

大凡喘之症皆由先天不足以致命門火衰氣…飲食不偶感風寒則挾痰上升哮喘氣急胸腹滿悶甚至飲食不進晝夜不安目瞪口呆危險異常元氣愈虧其病愈深窮年累月至死方休本藥室不惜勞瘁竭盡心血始製此哮喘仙丹無論陰虛陽虛氣虛血虛老症服之斷無不瘳之理包可斷絕根株保不復發且人如患此痰服過藥水丸藥時發時愈者請速一試庶 擲香廬驥雲氏總發行所抄登◎本廬分設◎天津北門東獅子胡同◎長沙糧道街◎安慶軍署西南

者謂設立監察員即須加增預算諸多窒礙然查各卡亦設有稽查員此員實係以前裁監察員變而為稽查員概由自辟此亦多為助紂為虐之舉應請裁去以資挹注而亦可以去害是一舉而兩善得矣 或者又謂設立監察員亦係增加一糈之人殊不知名譽糾察員之十目所視十手所指也其意見如是不知大會如何表決耳

地方通信

▼安慶▲

◎風流罪過

昨晨城內黃家山處姓門前臥一女尸觀者雲集聞係因產殞命血流遍地令人觸目慘然探悉女尸係本城呂信孚錢莊之丫環禍原今年呂姓延請徐潤蘋在家教授命該丫環伺候茶水不知徐某書生其貌僂薄其行一見丫環之色傾倒莫名朝夕調笑遂結不解之緣雖屬學堂講席無異鴻案蘭房延至日前丫環腹部澎漲致令呂婦察覺究其所以始知暗結珠胎如留家中臨盆大與顏面有關急於前夜着人送該丫環於黃家山處姓家租屋卸載以為暗銷醜聲奈天不掩人惡以致昨晨丫環分娩血潮外湧慮妻嚇甚拖女置之外面以致產後冒風一縷香魂飛往西天矣

◎割肝療病

皖屬宜城東鄉白楊圍農民楊春海自幼父母早喪全賴胞伯元洪撫養成人教訓授業娶親婚配元洪前患重疾月餘醫藥罔效春海焦思萬狀束手無法遂於陰歷九月十七日備辦香燭精祈神為名夜間潛赴田中出剃髮刀割開胸口取出血肝一片回家自行烹煮口稱是藥送至榻前請伯食服元洪疾重神恍食之不疑翌日病愈彼時家屬皆不知情翌晨海妻見夫衣有血跡面色慘澹詳詢始知轉告親鄰即請醫生診治幸創血已結合比即敷藥而海春亦不覺其痛苦若非孝行感格天神必不易獲此靈效民國重興昇平待視割肝救伯雖不免愚孝之譏若能獎勵表揚亦可以挽頹風以端社會

▼漢口▲

◎女生投河

女子師範學校丙班學生陳毓齡投溝自盡一節已紀昨報茲復探悉陳女士世居黃州南鄉兩歲喪父其母劉氏矢志撫女士及其兄以為終身之靠女士幼嫻女訓去歲即考入該校師長俱重視之以故日前遺失李芳之金戒同學願為助償詎有某生與陳素不相能因嫉謂李云若受同學代賠豈不如小孩之化百家鎖乎李信而遍令陳自償陳因寒窶該校學監李君曾暗助錢一串合同學之暗助者共錢七串文李以不足數復行退回陳愧忿交集乃投水自盡以明其心跡陳死後警廳派員往勘時石校長以發神經病對旋因事實昭彰難於遮掩不得不報由檢察廳前往勘驗李以人命重案恐難免於刑事制裁大為恐懼乃亦欲效陳以了投水者再均經救獲剎該校以一命未了焉能再加於是將李母請來校中將李當面交其帶回現在石校長商由全校教職員共捐款一百二十餘串購備衣棺暫予殯殮舁赴大東門外暫厝派人駐守俟其家人檢視後再行定奪

▼江西▲

◎誤解自由

上饒縣三十四都人王茂財於民國元年憑媒張發關之女桂美為妻現年十八姿首頗佳夫婦亦稱和睦詎料桂美上月往娘家賀喜一去不返迭接亦不歸昨王親身往探始悉伊母張何氏已將桂美改嫁與富豪周正行為妾王憤慎填膺比即經投原媒張金桂紳耆張發龍地保游發旺等品茗向周理論惟周恃金錢之魄力置若罔聞依然據為己妻旋經王某赴上饒縣起訴希圖破鏡重圓當由袁知事傳集一干人證到署質訊比將張桂美張何氏一併管押乃周正行不惜巨資四出運動該知事竟將全案人犯交保釋出並謬解共和時代男女自由之怪說反判與髮夫離異現王大為不服擬晉省赴法廳上訴

▼南京▲

◎幾釀命案

離城九十里前坊街陶仲仁者家畜烏骨白毛雞一隻忽爾不見遂疑同族陶萬氏所竊詛咒不休該婦聞之與之爭辯陶始則逞口舌之爭終則揮巨靈之掌竟將該婦推倒在地拳足交加卒至臥地不起氣息奄奄幸經某醫生滑其推拿灌以末藥始慶更生閒親屬擬將該婦抬赴法廳相驗控陶以傷害之罪

◎惻隱之心

昨有貧婦王李氏在軍署西首廁所內產生二女一時觀者如雲據該婦偕姊來城尋夫適腹痛難忍不得已急就該所產生事為軍署某差弁經過聞悉隨即回署為之請恤當蒙督軍夫人賞洋十元並棉被二床少夫人及小姐等亦各為捐助共賞大洋三十元左右並令該管警察照料暫送旅館居住稍事休養再送回里云

時評

◎覘國微言（二） （靜蝯）

數月以來政爭劇烈黨勢沸騰幾陷國家於危險之地今從事過境遷以後一為推究其原因則得以片語概之曰感情作用而已國家之治也其要素有二守法與審勢是也然一入感情之作用則遇事為意氣所驅使亂法弗顧失勢弗顧即至破壞決裂貽國家以危亡之憂亦弗顧爲問此數月以內彼此以意氣相爭執波譎雲詭皆成奇觀然究曾有一事一言為法治軌道中所應有者乎方政爭劇烈之頃內憂外患迭起環生國勢之不瀕於危者幸耳誰生厲階至今為梗脫一平心靜氣追想此種種之危狀其得毋為之寒心乎凡此皆感情作用所生之影響而覘國者之所為流涕太息者也今者政爭之局解內閣基礎已定調和感情之效已大著矣自今以往信能各本其良心經驗以從事於救國之本圖而曩昔無謂之爭端毋復使與感情俱作斯吾國家之厚幸矣雖然吾竊猶懼其未也

▲勘誤 昨日本欄誠欲「隙」而消之句隙字誤合亟更正

◎贈書誌謝

傅君式說黃君驥近譯德皇雄圖秘著一書歷述德皇平日言論口吻逼真由光華編譯社出版譯筆簡潔詞能達意裝印至精昨承惠贈一冊書此誌謝且當介紹

小說

社會小說 廣陵潮（二續）（李涵秋著）

第六十一回 幾顆蜜炙櫻桃聯歡衛隊 四枚茶葉雞蛋謝罪議員

說着又向那幾位衛隊謙了幾句說是一齊去吃酒此時那兩個打睡的也醒了見林雨生邀着他們吃酒只大剌剌的從鼻子裏哼了一聲也聽不清楚說的甚麼（是個都督衛隊的身分）林雨生又卑躬屈節的倒退了幾步然後一溜烟猪顛風的早跑向一品香酒樓上去了揀了一個上等座頭命細崽先泡了好茶自家端着茶杯一面品着一面思量我林雨生好生僥倖正愁都督府裏沒有一個熟人不能達我的目的偏生無巧不巧會遇見這朱成謙（名字在此處點出諸君能悟出車中人否） 想是伍晉芳活該倒運……因為提到伍晉芳不由自家又躊躇起來暗想不好不好這都督太太如何會同他家來往他們既然有這交情我若是去擺佈他到狠不容易不管他停一會等這朱成謙來時我再見機行事若是這姓朱的能提挈我到都督裏覓一位置也不一定要去同伍大老爺爲難（直想到此眞是文章盛得水住） 剛剛喝了幾杯茶那樓上的細崽早來問過幾次說先生還是等人還是自家獨酌林雨生道等是等一個朋友但不知此刻約莫有甚麼時候了細崽便從腰裏掏出一枚鐵殼表瞧了瞧說十點三刻林雨生點點頭說你先替我開一瓶皮酒我喝着酒等罷細崽答應了林雨生便取過菜單隨便點了幾樣菜細崽送上一瓶皮酒跟着送上菜來林雨生喝了一兩杯酒又等了好一會功夫還不見到樓上各房間的客也散了大半心裏躇躇莫非他有事就擱不來了狠是悶悶不樂將酒杯子擱下隨意在炕上躺着沒精打彩早朦朦的合上雙眼要睡剛在朦朧時候耳邊忽聽得樓下有人在那裏喊叫吃了一嚇不由側着耳朵靜聽宛然是朱成謙聲音像是罵人說瞎了眼的奴才你認得我是誰攻打製造局一日夜復光上海滬都督眞大人便是我的表妹夫（上面十幾字何等威風下面三個字何等親熱眞虧他說得嘴响） 接着又聽見有人辨白道我們館裏客人多着呢知道誰是姓林如今世界共和了大家都是同胞你不該開口就罵人林雨生知道是朱成謙到了趕忙飛步下樓上前招呼賊着樓上坐樓上坐朱成謙見了林雨生也再沒話說只氣憤憤的挺着胸脯上樓林雨生殷勤一番讓朱成謙坐了自家在主位相陪開口便笑着說道朱先生同他們狗一般的人何必生氣只倒是兄弟累君的不是了朱成謙道我也并非因為今日的事同這亡八蛋較量每次想同他這館裏寫幾筆帳他都是推三阻四便像我少了他錢似的（原來爲此）剛才同他講話他又有些不睬不睬若不給他一個下馬威他們眼睛裏更還要沒有人呢適才恰因爲舍表妹在伍公館裏多坐了一會及至回署已十一點多鐘我心裏急得甚麼似的深恐累林先生在這裏久等……說到此不禁又歎了一口氣笑說奇怪一個人心裏有點事臉上便會露出神氣來可巧又被舍表妹瞧出來了當這下車的時辰便輕輕握住我的手腕（一個都督太太握住衛隊的手腕煞是好看） 問我有甚麼事如此着急我又不忍欺着他便說有個朋友在一品香等我吃酒舍表妹聽了狠不以為然拿眼睛了我悄悄附着我的耳朵叮囑道你這身子不要保重這時候還不饕一饕神兒又該去同人家鬧酒你若是鬧醉了你知道我心裏疼不疼哼哼若不是你林先生要換上第二個朋友老實對不住怕要爽約一次了實在因為你林先生是我們揚州舊好我當時便委委宛宛哀求舍表妹饒着我這一次去就來決不把酒鬧醉了回來的時辰妹妹儘管鬧

文藝俱樂部

我嘴邊的酒香（直寫到此處小人肺肝不過要八相信他兩明似珠小姐情好而已依然當初故態讓之使我忍俊不禁） （未完）

文苑

◎深夜偶成 吳貫因

坐久渾忘入夜深隔風感慨寄孤吟三更月照離人淚一樹花爲知己簪歸雁數聲催客思殘星千點入詩心年年歲月等閒度髀肉已生感不禁

◎將歸國停寓神戶深夜有感

鄉心一縷繫孤舟夜色淒其引客愁異地笳聲千古恨隔窗人語一燈秋竹搖風動花移影夜半天高月倚樓身世蒼茫無限感欲將心事訴魚鷗

劇談

◎梅畹華之葬花（續） 谷△

「我這裏水中月鏡裏曇花」一句曇花二字一轉三折纖音搖曳而其聽曲之時既現宛轉惆悵之度唱時又極其低回惆悵之情摧抑掩抑嗚咽欲泣似置身於大觀園中而眞見薄命之顰卿也王鳳卿之取成都是其平生傑作初唱時嗓音微啞然不移時即力提而起高亮如常城樓一場嗚咽悲凉不堪卒聽而傳令開城之際尤覺聲淚俱下送行一場高唱入雲字字轉折而出此鳳卿之特長也今梅王已至杭州將在第一台演唱一星期聞每日包銀八百元而第一台之花樓乃售至二元較之天蟾尤鉅記者入座已近十時方演浣花溪以趙君玉去任蓉卿林樹森去崔甯而君玉道白時有錯悞如「漢室趙高秦時張讓」「將在勇而不在謀」等是皆自恃聰明精神不屬之悞也 （完）

新劇

◎丁蘭計（續） 丹翁

（搖板）（小旦病容拈蘭花上）只說是到東籬借種來培本又誰知奪命的他是第一功臣雖然是猢猻散樹也倒定難道奴（指手內蘭花介）這香草永遠的陌路王孫（坐介）奴家蘭蓀是也遷下了洪都新府又怎歸伊洛香鄉只因未識混樹多針遂爾弄成靈芝不瑞畢竟他秋花難惹故為半面之妝騙得奴春夢才醒那有同心之臭如今既投閒置散飄泊無歸眞始念所萬不及料也啊、（西皮正板）想當初在空谷九峯香噴誰承望出山來白把瀾渾再休提登縹閣那段光景菊花山堆不起又負初心等一等丁香姐偷來議論但看他定甚計與梨樹溫存（伏枕打睡介）（搖板）（旦上）冒嫌疑輕身來將他存問不由得心兒內顫顫兢兢冷清清半掩屏誰把門應（見介）待上前輕喚醒夢裏佳人（喚介）姐姐醒來（醒介）（小旦）啊丁香姐你來了請坐（坐介）却不道有這般地步（旦）姉姉不必悲傷奴看老菊一枝未嘗無代芝之意（小旦）那麼不問他此時諾與不諾姑且替他鼓吹起來吐丹上場不用說得綠葉兒扶持是不能免的（輕取小鼓敲鼓介）（內鬧介）聽你們鞨鼓的聲音莫非閣內還別有更動（旦小旦合）是有更動的你們百花肯捧場否（內喊介）啊呀呀不好封姨來了（場上鼓動大聲如狂風介）（旦小旦掩面介）（內又喊介）糟了糟了一樹丁香怕要刮斷了（旦泣介）苦也（同下） （完）

崔氏驥製 半夏霍然奏效

鄙人自幼攜勞過甚中年以後老境頹乘凡咳嗆氣促諸症相面作上年冬病發更劇身體不能運動夜間…適倍治咳各藥未見微驗因念行年已近…之日乃承友人探望勸服崔氏驥製半夏…然未必霍然奏效故唯唯不即服翌晨友人攜藥服之距未及一小時咳即頓止氣亦漸舒不禁驚稱…一星期不特所患若失且能飲食加增步履爽健洵治咳之無上至寶也爰綴數語誌諸報端以鳴謝忱並以告世之同病者 交通部駐滬電料轉運處浙西楊仁卿謹啓●附售大盒洋兩元四角小盒洋一元二角◎起碼試服大洋二角 上海盆湯弄路口甯波崔氏擲香廬驥雲氏總發行所 本廬分設◎北京觀音寺青雲閣◎杭州陳列所◎南京下關大馬路◎天津北門◎東獅子胡同◎無錫北門江陰巷◎長沙糧道街◎安慶軍署西

天蟾舞臺 拾一月初三夜 全體文武藝員合演拿手傑作

聘請譚派正宗超然拔萃最優等鬚生

徐雪瀛

初三夜 文昭關 一夜 髯白

初四夜 捉放曹 代演雙齣 洪羊洞

趙君玉 蓋叫天

奇寫狀 雙三拉 會 代演雙齣 玉三堂 堂春會審 鐵 貝鎗刀 (改良公三本) 特別打武 鷄

光真 歲正 紅 小如意

金滿樓 錢飛叉 豹 紅梅閣

楊菊笙 林樹森 小楊月樓 王芝裕 [illegible]

龍虎鬭 古城會 改良代演雙齣三本鐵公鷄 賣身投靠 代演雙齣 奇寫狀 雙三拉 會 改良三本鐵公鷄 不與打特貝同衆武別鎗刀 龍虎門

美而特 益壽膠

華封三祝壽居其[illegible]五福之首先壽之於人至可貴矣故詩書言祝而阿世所好焉若閒[illegible]城而使人同登則本藥房之美而特益壽膠尤當介紹於社會以博諸君之歡迎矣蓋此種軟膠純用穀精果汁及血肉有情之物質配以補[illegible]各藥製成性味甘平最為可口服於此膠尤必當舍非但鹿角龜版驢皮等膠萬不能及且補氣膠於參耆補血膠於歸地調胃扶脾超出野山之鹿埔精[illegible]無異海狗之腎有魚膘血片茸之滋而性純爲燕窩白木耳之清而味厚即比之牛肉汁之健身壯體猶斯論之保肺治瘵亦有過之而無不及故凡服此膠者皆得有却病延年之實效其名曰益壽洵非虛語也因已著名有年主治不復細贅每大瓶洋二元半小瓶一元半滿打以上八折外埠各本分號各大藥房均有發售

上海四馬路中英大藥房謹

農商部註冊國貨展覽會特等獎

中國精益眼鏡公司

巴拿馬萬國博覽會特獎銀牌中國首創第一家自製托力克鏡片

總公司 上海英大馬路泥城橋東

分公司 北京 天津 漢口 長沙

本公司自製各種光學鏡片頗承各界交口稱美即西洋各國光學專家亦稱為我國獨一無二之新製品

蓋非特驗目配光運機磨片量面裝架種種專門技術為患顧諸君所目睹即自製金銀各式鏡架亦無不精益求精力求新異因不敢以不對光之鏡片損人目光亦安肯以不真實之偽貨自損名譽 茲將本公司特色再佈於下 (一)電光驗目室及磨片各機坊可領客參觀以表新藝 (二)本公司係美國畢業光學專家所組織故不論遠近軒正散聚凡東西洋專家所能造者本公司無不能造照配 (一)光片既係定製自與購辦現成貨不同然既配光定貨後極遲至一星期亦必出貨 (二)本公司所製中國真金架包用包換 (三)本公司為便利購客起見特於自製金銀各架外兼備西洋門條及夾金兩種亦能按照各人面部裝配

電話三千八百九十五號

滬甯鐵路行車時刻表

上海至南京各站時刻表

上海開	南翔開	蘇州到開	無錫到開	常州到開	鎮江到開	南京到
[illegible]	[illegible]	[illegible]	[illegible]	[illegible]	[illegible]	[illegible]

南京至上海各站時刻表

南京開	鎮江到開	常州到開	無錫到開	蘇州到開	南翔到開	上海到
[illegible]	[illegible]	[illegible]	[illegible]	[illegible]	[illegible]	[illegible]

津浦鐵路行車時刻表

下行車

天津總站	西站	滄州	德州	濟南	泰安	兗州	臨城	徐州	固鎮	蚌埠	明光	滁州	浦鎮	浦口
[illegible]	[illegible]	[illegible]	[illegible]	[illegible]	[illegible]	[illegible]	[illegible]	[illegible]	[illegible]	[illegible]	[illegible]	[illegible]	[illegible]	[illegible]

上行車

浦口	浦鎮	滁州	明光	蚌埠	固鎮	徐州	臨城	兗州	泰安	濟南	德州	滄州	西站	總站
[illegible]	[illegible]	[illegible]	[illegible]	[illegible]	[illegible]	[illegible]	[illegible]	[illegible]	[illegible]	[illegible]	[illegible]	[illegible]	[illegible]	[illegible]

中華民國五年九月一日重訂

滬杭火車開行時刻表

由上海開至閘口

[illegible]	[illegible]	[illegible]	[illegible]	[illegible]	[illegible]	[illegible]

由閘口開至上海

[illegible]	[illegible]	[illegible]	[illegible]	[illegible]	[illegible]	[illegible]

商情雜誌

錢市

	早市	午市
英洋	七錢二分一厘	七錢二分
龍洋	七錢二分一厘二五	七錢二分〇二厘五
小洋	七錢三分一厘五毫	[illegible]

銀拆 新 一錢六分 ; 洋錢 技 二錢二分 ; 洋錢 技 七錢二分 ; 衣 一千二百 ; 銅元 一千三百 ; 市 留 一百八十千一千五百 ; 一百五十十千

甬規元

甬規元	洋拆	轉根
一百五十四元八角	五分	六角 直

杭規元

杭規元	洋厘		甬匯 去	紹匯 去
一千三百九十八元	二角五分	六錢四分	九十八元六角二五	九十三元

蘇規元

蘇規元	洋厘	銀拆	英毛
九百五十兩〇五錢	六錢八分六厘	二錢五分	八錢七分五厘

花衣行情

通州花衣 每担	二十四兩八錢
上海花衣 又	二十三兩
太倉花衣 又	二十四兩三錢
火機花衣 又	二十三兩六錢
餘姚花衣 又	二十一兩八錢

花市

四號子花衣	二十三兩
南路仔花 又	十二元
北路籽花 又	十二元五角

米市

北市高頭新粳 每石	六元六角
南市白稻 又	六元八角
南市洋尖 又	六元六角
南市杜尖 又	六元
南市客尖 又	五元九角
南市[illegible]元 又	五元六角
南市[illegible]元 又	六元四角
河下北新粳 又	七元
河下[illegible]早稻 又	六元二角
河下[illegible]晚稻 又	六元二角五分
河下北[illegible]新 又	六元二角
河下[illegible]新 又	六元一角
河下[illegible] 又	六元二角五分
河下[illegible]尖 又	五元七角
河下[illegible]元 又	六元二角

煤市

仵島塊 每噸	八兩八錢
芳谷塊 又	八兩七錢
田川水尺塊 又	九兩二錢
高松塊 又	八兩
高松統 又	七兩五錢
新手塊 又	八兩
新手統 又	七兩五錢
福島塊 又	七兩五錢
克拉子塊 又	八兩四錢
克拉子統 又	八兩
京江塊 又	七兩
山佁塊 又	六兩九錢
松浦塊 又	七兩
松島塊 又	八兩一錢
精選塊 又	八兩一錢
漢老擊煤 又	十一兩五錢
一號河南白煤 又	十二兩
二號河南白煤 又	十一兩五錢
三號河南白煤 又	十一兩
山西白煤 又	十二兩
柳江白煤 又	九兩
紅煤屑 又	六兩八錢
杵島屑 又	六兩五錢

芳谷屑 又	六兩四錢
高松屑 又	六兩二錢
山佁屑 又	五兩八錢
老目尾統 又	七兩
新目尾統 又	六兩八錢
頭號東炭 又	三元
二號東炭 又	二元九角
三號東炭 又	二元八角

煤油

美孚油 每箱	五元八角二分
英新油 又	五元四角二分
虎牌油 又	五元六角二分
英鷹油 又	五元〇二分
紅星油 又	五元八角二分
僧帽油 又	五元六角二分

東洋紗

二十支紅財神 每件	一百四十四兩五錢
十六支藍魚 又	一百四十四兩
十六支福島 又	一百四十四兩
十六支立馬 又	一百三十三兩六錢
十六支三馬 又	一百三十三兩
十六支局面 又	一百三十三兩二五

進口輪船

十一月廿六日禮拜日進口

廣生	由香港	怡和洋行
四川	由烟台	太古公司
江寬	由長江	招商總局
大利丸	由長江	日清公司
新銘	由烟台	招商總局
江華	由長江	招商總局
官陞	由烟台	怡和洋行
盛京	由烟台	太古公司
隆和	由長江	怡和洋行
甯州	由香港	太古公司
洄陽丸	由長江	日清公司
保定	由汕頭	太古公司

出口輪船

十一月念七日禮拜一出口

奉天	往威海烟台天津	太古公司
大利丸	往長江	日清公司
九江	往香港廣東	太古公司
大德	往揚州	大達公司
橫濱丸	午前十時半開往美國	郵船會社
新北京	往甯波	太古公司
新甯紹	往甯波	甯紹公司
泰順	往廈門汕頭	招商總局
江華	往長江	招商總局
新康	往天津	招商總局
普濟	往溫州	招商總局
廣生	往汕頭香港廣東	怡和洋行
新銘	往日本	招商總局

十一月念八日禮拜二出口

近江丸	午後半時開往日本	郵船會社
洞庭	往長江	太古公司
隆和	往長江	怡和洋行
江天	往甯波	招商總局
神[illegible]丸	後午一時開往大連灣	南滿洲社

十一月念九日禮拜三出口

鳳陽丸	往長江	日清公司
大和	往揚州	大達公司
安慶	往長江	太古公司
甯紹	往長江	甯紹公司
盛京	往威海烟台天津	太古公司
新疆	往廈門香港廣東	太古公司
天潮丸	早潮開往青島	南滿洲社

十一月三十日禮拜四出口

岳陽丸	往長江	日清公司
春日丸	午後二時開往門司神戶大阪	郵船會社
小野丸	早潮開往青島	南滿洲社

上海新聞

◉上海之殺人團（三）

日文上海日日新聞云陽歷一月乃天氣嚴寒之時今年一月下旬松本氏（假名）抵滬未幾一日天氣異常溫和乃游行街市至大馬路觀各商店窗間之陳列一一記之向新世界而去此確係一月二十七或二十八日事也松本游玩間有人突叩其肩視之乃前在大連非常交好之木材商川內氏也「何故到此」一言之後即且話且行敘別來之契闊由是即登浙江路角五龍明泉樓茶館樓上坐客擁擠有座無虛席光景二人覓得偏隅一席而坐之隣席有一酷似日本人之洋裝少年獨坐啜茗二人亦未之留意依然談大連與上海之事然而竟有爲發見此事之端緒者

川內氏問松本氏云『閣下之催眠術以後如何』蓋松本向精於催眠術川內欲聞其以後之狀態然松本對於此術之修練頗能自信於是談鋒一轉而爲催眠術問題自解釋東西古今不可思議之催眠術以及自己對於此術之伎倆滔滔不絕大有銀河一瀉之勢於是隣席洋裝少年之目發異樣之光漸漸注意二人之談話而竟移其坐近向二人操日本語其意謂曰『有趣味之談話』也旋即出一三號字印『鮑錫璋』三字名刺一張云『予亦略知催眠術興味甚濃研究之然究不及閣下之伎倆能如此之玄妙似此光景催眠術上應作若何解釋』鮑氏以此問難於松本松本正心惡鮑氏唐突之時鮑氏又謂『此地不便細談何妨往酒館一敘』以此勸二氏而再三促之二氏亦有此意遂隨少年而出明泉樓夕陽斜照正午後鐘鳴五句也少年服美國式三鈕茶色洋服中折帽年約二十七八乃最可恐怖殺人團之團員也

上海殺人團之記事已一現於本報（東報自稱）市民無不以驚異之目光視之今且成爲日本人談話之好資料矣於是彼殺人團之恐慌亦達於極點昨夜（廿五夜）如左之脅迫書已送到本館（東報自稱）矣

『康健記者諸君今朝承貴報記載之榮我等一致感謝其報酬之禮以今夜十時爲時期集合於貴報館附近謹當襲擊貴報館及其他大公司等並望今後仍繼續詳細記載爲荷　殺人包辦營業上海支店日本人隊長鄭德玉拜又日本人隊部下三百餘名豫定明日歸臺灣本島歸國之後士匪當起」

譯者按昨日東報披露之名刺除鮑錫璋外尙有馬伯璋曹騰輝二人

◉滬杭甬通車之餘聞

▲試車時之準備

滬甬滬杭兩路接軌定於下月九日行通車禮十二開始營業各情已誌昨報茲悉九號通車須用最大車頭壓路掛一二等車數輛分坐路員路工遇有車路不平隨時停駛整作自眞茹站起至龍華新站來回一次昨已由鍾局長通告各站知照

◉烟土大跌價

▲夕陽無限好▲可惜近黃昏

蘇贛粵三省禁烟問題至來年三月期滿禁絕本埠潮州土商深悉禁烟爲中國要政故預備將存貨趕緊售盡改營他業四月前有外埠運來存土僅貼舊印花由掮客人等在市廉價兜售實行新印花官土銷路均由洋藥公司（潮州土商尙有此名洋藥公所專查私土者係華洋聯合設立名洋藥公司）稟請禁烟督辦以後香港等處所來之土提運時應令一律照貼新舊兩項印花以歸一律俾存土可望如限售罄又聞土業中人云烟禁如不展限土價必且大跌因各土商皆急於銷售也

◉岑西林來滬

▲道尹知事等之忙碌

本埠軍警行政各機關於昨接奉粵電謂岑西林氏現已由粵轉道香港乘日本某郵船來滬定於日內可到各機關得悉後淞滬護軍使楊善德除派妥員赴碼頭照料外當飭淞滬警察廳加派偵探前往保護並遣代表赴輪迎迓是以淞滬警察廳徐廳長滬海道尹徐元誥交涉員楊小川代理上海縣知事景鏡華暨親戚故舊等均往虹口日本公司碼頭守候直至午後四時許未見該船抵埠遂各分別散去據公司中人云大約今晨定可抵滬矣

▲又一函云兩廣都司令岑春煊行將來滬以滬南圖書公司舊址爲行轅本埠軍警政各機關均已預備歡迎迭紀前報茲聞本都司令此次隨有衛隊四十名上海縣代理知事景鏡華恐是以擬就西門外斜橋南徽甯會館爲衛隊駐紮之所昨已函商該會館董事圖書公司內後進房屋不敷應用一面將圖書公司後屋修飾一新並陳設各種器具準備一切矣

◉匪徒搶刼殯房之奇聞

▲偸鷄弗着蝕把米

閘北華界海家橋湖州會館於本月二十號因假與黑龍江省義賑彩票開彩所給彩物均係珠玉古玩等類値價甚鉅宵小不知其事後已悉行移去竟於二十二日晚十二時糾集二十餘人明火執杖將該會館西首殯房邊竹籬打開蜂擁進內意圖行刼適爲更夫瞥見即鳴警笛該會館司事人等聞聲起而知之各匪知有警備始行逃逸幸未失物事後經該會館董事沈聯芳據情陳報淞滬警察廳已奉徐廳長轉飭該管四區警署每晚派撥巡警數名前往該會館駐紮切實防護矣

◉絲織業與繭行之激戰

▲勝負之數未判

江浙絲綢機織聯合會於本月二十五日假老閘普福里雲錦公所開會討論進行辦法蘇浙絲綢業各代表到會者計杭州湖州甯波南京蘇州鎭江盛澤丹陽等共計三十餘人當推蘇州代表汪星一君報告廳議各節略謂昨接國貨維持會函開奉滬海道尹轉到江蘇齊省長訓令當准浙省長咨開繭行條例復經交會議復修正仍以二十里爲限並無新條例茲查此項修例表面觀之雖以取消分行然實際上則推放既倍蓰於以前設灶條文又無限制之預定近日迭接甚多觀其大略無非以近年繭行林立絲織原料日見缺乏致工商交困生貨輸出無限實業有停頓之虞照現象而論不添繭灶尙無原料維持機織況蠶桑未可一時推廣何能突然加添繭灶反先遏絕工匠生計時論每以提倡國貨振興實業然原料不予裁留試問實業從何振興工織從何維持查浙省雖係單行章程然蘇省各屬絲織業各皆仰給浙絲現今蘇浙各絲織業紛紛呈請到會似不能不予力爭此事關係重要應請諸君討論當由各代表互相斟酌僉以先行電請浙省長暫緩執行並通電農商兩部參衆兩院及江蘇省長合力維持外再上請願書呼籲即經全體贊成立即擬稿另錄於後

▲北京參衆兩院暨內務部農商部鈞鑒江浙兩省爲中國產綢省份連年因繭行林立致原料缺乏工商輟業生貨輸出無限實業進行中阻茲悉浙省議會提議開放繭行改原有條例五十里一行爲二十里一行並無限制設灶之規定已議決通過由省長公布執行是江浙絲織原料勢將悉數輸出使兩省絲綢各業無立錐之地千百萬機織工匠生計頓絕惶恐殊甚懇請迅予挽救電浙暫緩執行保全工商命脈無任迫切待命之至江浙絲綢機織聯合會全體叩

▲浙江呂省長鈞鑒奉江蘇齊省長訓令駭悉浙省開放繭行議案已由省會改五十里一行爲二十里一行議決公布惶恐殊甚江浙兩省絲織原料連年正因供不敷求工商輟業況江蘇各屬久已仰給浙絲乃不爲織料留垂盡之餘步而爲繭行籌積極之進行區域推放既倍蓰於以前設灶條文無限制之規定是使綢織原料勢將悉數輸出工業生計必至立錐無地此事不獨浙江一省關係應請暫緩執行保全兩省千百萬工商生命無任迫切除電懇參衆兩院暨內務部農商部及江蘇省長外謹以電懇江浙絲綢機織聯合會全體叩

▲南京齊省長鈞鑒奉鈞署第一六六九號訓令駭悉浙省開放繭行議案已由省會改五十里一行爲二十里一行議決公布惶恐殊甚江浙兩省絲織原料連年正因供不敷求工商輟業況江蘇各屬久已仰給浙絲乃不爲織料留垂盡之餘步而爲繭行籌積極之進行區域推放既倍蓰於以前設灶條文無限制之規定是使綢織原料將悉數輸出工商生計必至立錐無地懇請轉咨大部迅賜挽回保全千百萬工商生命無任迫切除電兩院內務農商兩部及浙省長綏予執行外謹再電懇江浙絲綢機織聯合會全體叩

◉同仁醫院五十週紀念

▲有年就診者達九萬人

本埠虹口同仁醫院創立至今已閱五十寒暑前由該院董事部暨職員部議決擇定本月二十五日舉行五十週年紀念大會所有佈置情形已兩誌本報前日適屆開會之期先於下午二時至四時參觀醫院該醫院計有內症院外症院及門診所試驗室等各處門前遍札鮮花柏枝並有童子軍二十餘人照料一切屆時中西人士前往參觀者約有二百餘人均由該院中西醫士引領導觀一切如外科室解剖室以及內外耳目鼻兒童各科病房等佈置井然有條不紊參觀者多嘖嘖稱道不置云至四時一刻假四川路青年會殉道堂開會中西男女來賓約一千餘人首由主席聶其杰君致開會詞然後依照秩序單（一）同仁醫院創辦人吳虹玉牧師致祝詞（二）音樂由某女士彈洋琴（三）名人演說由江蘇省美國主教郭斐蔚君在英語演說（演詞從略）（四）音樂由某女士唱歌（五）來賓演說請上海交涉使楊小川先生演說略謂同仁醫院創立時由八十四元之捐欵助借五元一室之房屋創立至今成一規模大備之醫院此非創辦人暨各大善士之熱心贊助曷克臻此惟食吾國人捐助該醫院之欵與美國善士捐助者祇及五分之一然該院之所醫治者多係中國人每年達九萬人以上吾國人對之能無愧乎逆料將來赴該院求醫治者必年增一年而吾國人之捐助必須更爲踴躍方覺無愧然則該院之發達正未可限量云云（六）音樂由美國某君彈琴（七）院董演說由新普育堂主任陸伯鴻先生演說略謂舉辦慈善事業者犧牲金錢不求名譽而華人爲善者多由愛之一字專事於貧病者而能成慈善業並云凡事一心做去無有不成故日有志者事竟成將來同仁醫院照預定之擴充計畫一心做去無有不成云云（八）音樂由某西女士及某君唱歌畢當由主席宣告散會並請來賓茶點各人分道之時已萬家燈火矣

◉調查回籍黨人總數

▲逗留滬濱者尙有十分之三

淞滬護軍使楊善德前以各省旅滬黨人業經政府撥欵解散自應各回原籍另謀生計不得在滬逗留別滋事端當時曾派使署調查員廖守忠分赴各首領處詳細調查俾悉核辦現聞廖調查員已向各方面查得先後回籍黨人約計十分之七其餘或因川資不敷或爲家眷所累一時尙難離滬業已據情報告楊護軍使核奪矣

◉協勦閔行鹽梟

▲四面堵截▲大動干戈

江浙緝私統領蔡和林以據探報有大幫梟匪在南滙等處聚購私鹽將於日內由閔行附近沙港等處出港向浙河分往蘇屬販賣特商請水警第二廳長趙會鵬轉飭駐紮閔行之水警第一專署長沈葆義就近派警會勦一面親自乘坐安瀾兵輪由泖河經豆腐浜得勝港等處諭令駐汛鹽捕槍划四面堵截聞蔡統領於昨日抵閔行後即與水警沈專署長面商會勦辦法矣

◉烟酒商人之呼號

▲將以死不承認四字▲爲挽救之方法

全國烟酒聯合會以昨日星期日本係常會之期旋於昨日下午兩時續開臨時會首由主任宣布京師及各埠團體所來電函報告公賣抵押一案參議院亦已通過本會所發政府電報未曾得復目前如何辦法請公決正在提議間又接建甯來函內稱目前之困苦政府既不愛商我商人不得不自救云云當經公決致電在京代表團詢問究竟借欵有無挽救希望苛稅有

烏鷄白鳳丸乃婦科獨一無二之聖藥
廣東種德園新到北鹿茸●北鹿尾羓●北鹿胎乃製白鳳丸之用諸君欲購取價公道
本堂有云烏鷄丸能治婦科百病乃本園獨得秘方加以參茸鹿尾羓鹿胎各種貴品

無改革希望請速向政府詢明宗旨迅賜電復再籌最後對付之策繼由裘如邦宣言我商人所反對者不在借債而在以公賣二字爲抵押品使苛稅無改除之希望耳應併轉告代表向政府述明此意設政府置之不理是遺棄我烟酒兩業人民我烟酒兩業八民無絲毫生機之可望也公決請代表一併據情轉達并公決電致衆議院催詢現在公賣稅既經抵押則對於本會請願案是否尙有提議解決之意請其速復云

◉縣議員聯合會紀事

▲請願無效 ▲經費已籌

江蘇全省縣議員聯合會昨在也是園開第二次大會各縣議員之蒞會者爲武進段孟陶金凱軒上海董杰夫李咏青吳江費玄韞周家圻泰興劉啟文江陰徐綬經薛榮袞戴鴻聲丹徒吳瑞慶梁鴻卓松江葉理書金山葉心嚴張良謝吳縣蔣懋熙寶山錢南山邵涵倉鹽城沈士璜金壇虞廷銘銅山趙汝澄崑山杜僅韓金鳴伯江都姚蔭達太倉張賓宇姚壽衡常熟邵玉銓等於下午二時開會首由主席費玄韞宣言本會前項所定臨時約規幹事須達到目的方可卸責查恢復縣會問題前經省議會通過咨請省長轉達中央從速恢復嗣因政府久未發表故由本會請願國會提出責問日前接到國會蘇籍議員回電以一切基本法律均未議決普通法律更無暇及請願一層尙無效果況內務孫總長去職新任尙須有一番佈置若俟憲法編定再定各級自治制度則縣會恢復無期現在各省來電均認縣會早日恢復故今日特開大會共謀進行請衆公議當由李咏青建議上次公推梁鴻卓赴省請願無效現應再舉代表晉京向國會請願俾得早日公布並擬推費玄韞蔣懋熙楊靜山三人爲代表主席以李君之議請衆公決得多數通過次李咏青起言本會幹事七八今舉三人爲晉京代表在會者僅餘四人開會時尙有未到若以一二人意見通告全體會員似於法律上言之未能成理應請加舉幹事公同担負以免貽誤經衆討論一過仍免加舉幹事惟會費一層除將前次用欵照章公擬此後用費由全體公認籌墊議畢遂散云

◉嗎啡之流毒甚於鴉片

▲丁義華君之苦口婆心

本埠各公益團體機關昨接萬國改良會會長丁義華君來電略云鴉片毒害人盡知之鴉片精曰嗎啡其毒更烈敝會迭接中外報告東三省銷路極暢南方各省近來時有發見因嗎啡質白如粉易於私運獲利甚優昨接英國禁烟會函稱哀典伯城年出嗎啡一萬數百兩訪聞日本亦有多半運往轉售中國此物一經上癮不能擺脫除死方休爲害之烈甚於鴉片現在禁烟迫不能再流此毒除電請各省督軍省長轉飭所屬嚴行搜查外外諸公痌瘝在懷務速預防爲要云云

◉收束軍隊辦法

▲第十師又有回京之說

收束軍隊計畫曾由陸軍部與各省督軍往返電商議定切實辦法現聞南京馮副總統以本省軍隊主客複雜此次收束應先從客軍入手駐防淞滬之陸軍第十師原係客軍且松江上海兩處有第四師駐防兵力已足自應將第十師完全調回北京以免妨礙收束進行昨日業將一切辦法電飭楊護軍使酌量情形核議具復云

◉中華儲金實業券(續昨)

▲可以利民 ▲亦可以害民

中華工商研究會會長楊小川君發起儲金實業券其案端應候公議已誌昨報茲將其草案逐條照錄於下(一)本會爲募集資本實行振興工商實業起見擬請組實業團發售儲金實業券定名曰中華儲金實業券(二)中華儲金實業券每股計洋五元(三)中華儲金實業券先由上海試辦即先以上海等處爲收股處其欵專營實業不作別用(四)中華儲金實業券不得轉售與抵押與非中國人執有此券作爲廢紙(五)如愛國仁人購買中華儲金實業券其股欵逕自直接交存上海等處領取收據待該股本所組事業成立之日於一個月內換領股票(六)中華儲金實業券股欵存儲銀行如滿照所擬事業股本額數到七成以上可以開始營業者方得有團長會員同實事董事出憑簽字向等處提取存欵撥用(七)中華儲金實業券所與辦之事業量財使事隨時擬議公司命名以事業分別曰中華某某有限公司(八)中華儲金實業券之股本所組織之公司以成立之日由團將該公司股東姓名券號造齊清冊送交該公司編製股東名冊於一個月之內通告股東持券領換公司股票接受股東權利(未完)

◉江浙皖絲繭公所紀事(續昨)

▲開拓湖北蠶桑業之計劃

此外如陽新嘉魚通山鄂城鍾祥黃岡竹山鄖縣蘄春廣濟黃陂等縣之有案可稽者多或千餘株少亦數百餘株此外橡蠶之利如鄖陽施南府屬各縣所在皆能講究近來荊屬亦多漸知柞橡史能加意研究力圖推廣生利似較江浙拓蠶爲厚本廳長亦有意振興昔仲弟壽鏞守施南時聽政之餘講求樹藝有縣紳尙質以橡蠶芻言因其言頗可採潤飾付梓以資提倡一時風從竹經附錄本廳月刊以廣斥志茲特檢發俾資研究至來牘所稱江浙白色蠶種採辦到鄂養之數年仍復原色此物理無可改移等語所謂原色似以鄂省絲繭多黃與金黃二種而於黃白並產之事實未加調查查鄂省白絲如中武鳳凰又圓青圓各種早爲武漢勸業獎進會所獎許現時天門所出普通白絲產質亦良即所謂黃絲一經加以漂淨亦與白色者無異漂法尤甚簡便但用礦石灰少許和入水中即得並非不可改移至所稱抽絲之細潔光勻種桑之肥潤充足皆由人力爲之誠爲名言至論然鄂產之絲並非不細不潔乃在不光不勻不勻之由在於繅絲之不得其法不光則由於繅絲之水本含有鹹質沙質而欲其澄清又復加以明礬是以生色更不光亮鄂種之桑亦並非不肥潤充足乃在於修剪之法不得其宜以湖桑移種鄂省不但無江淮枳橘之分而生長尤爲較遠惟培壅之法江浙可用蠶沙淤泥或植物肥料鄂省土宜則須動物肥料方爲合用是又稍有區別本廳長到鄂一年略知梗概因就所見所聞討論及之該總理協理等對於蠶桑富有經驗現又不分畛域於鄂省蠶桑有所推廣如能組織公司培桑育蠶或先設蠶桑試驗場以爲全鄂模範使官立之農業試驗場及各學校亦知競進事關振興實業本廳長深爲慰佩必當扶助進行至於來牘所稱勸導滬埠絲廠至襄河內地廣設繭行以期自知銳進一節查鄂省牙稅章程於絲繭並未專則規定領帖行戶亦祗有十二家光化沔陽天門三縣各得其四又皆絲繭並營該總理協理等既擬廣爲勸導應即發給牙稅章程俾得有所依據將來如果開設自必加以保護但繭行究係販運性質若能勸導滬埠絲廠合集資本在鄂另設一廠藉以提倡尤所深願綜閱所擬章程尙多可採惟凡事創始最難創始而使人民信服首在事實上詳細實澈則一番純粹爲地方興利之意可以共白而無疑於壟斷之私矣本廳長在鄂言鄂以浙人而司鄂財政既不敢以意輕重亦不敢自以爲是於該總協理等尤久所欽佩除抄錄原禀章程並照繪灶圖函交武漢商會議復核辦外希再切實考究妥議辦法本廳長有厚望焉此批章程暨圖存(完)

◉定期調查日暉廠

龍華日暉織呢廠經郭建侯君呈請租借試造毛絨線經省署核准後爲銀行債權關係稟阻未果是以延至於今尙未解決日前省署據郭呈催後即委滬海道尹徐元誥會同黃紳涵之前往該廠實地調查而徐黃兩君本定昨晨赴廠會勘後因徐另有要公不克前往昨特函復黃郭兩君另訂星期二(即明日)晨間九時實行往勘故郭君當即轉知該廠保管人查照屆時預備以憑逐項檢點有無損壞遺失等件俾開單呈報省署備考云

◎弋獲匪船

江蘇第二水警廳第四號淺水巡江小快輪與巡員前日拖帶師船六只開往吳淞港各處巡緝於午後五時半在周太僕廟近港內查獲匪船一隻匪徒王九皋朱陶陶楊炳奎劉四等六名並起出快槍二枝子彈三排手槍一枝單刀二把五色旗大小二面衣箱二隻內有男女綢皮衣服數十件詰訊該匪王九皋等僅稱自崑山開來上海餘語狡展昨已將人贓一併解送水警第二廳訊辦矣

◎最近出口之絲數

上海各洋行運往歐美各埠絲經現以英公司郵船出口爲最多而法國及美國日本印度國郵船均遠不及英公司之多所有十一月十七號法公司阿脫藍鐵克號及十八日昌興公司二十一日茂生公司三郵船出口絲數共計一千三百六十九包茲將各洋行所裝包數彙誌如下(安利)二百零五包(祥利)六包(法昌)十包(義昌)十包(信孚)六十三包(三井)四十包(公平)四十包(泰和)一百六十五包(達百)六十六包(景昌)一百八十包(維行)三百四十四包(悖信)三十五包(公安)十包(愼餘)一百三十九包(怡和)五十四包總計運往各國包數如下(南北美洲)九百十一包(亞細亞支亞非利加)三百五十包(歐洲)一百零八包

◎其子賣妻其父控官

通州人徐倉文生有一子名金餘現年二十一歲娶媳潘氏現年十九歲於去年成婚向在原籍耕田苦度惟金餘不務正業甘入下流於今七月間攜妻來申同居在南碼頭地方即與無賴沈三寶計議託沈將妻賣與小東門花烟間爲娼得有身價洋百六十元與沈在外花用上月間倉文來申探望伊媳不見即問金餘究詰金餘以其妻被人誘拐等語搪塞乃父倉文信以爲眞即託友人與錫林等找尋無着後始悉係被沈與金餘所賣告之其父即找其子不料金餘早已知悉避不見面當即將沈三寶尋獲扭控警廳轉送地方檢廳訊辦當奉檢察官預審一過判沈收押候究原告着令退去候傳伊媳潘氏並金餘到案再核

◎冒牌吃官事

開設法界小東門全球藥房主金怡如昨投法公堂控稱現有冒本號裱克紅色補丸牌子之邵祥云李鴻生日前被商人在某藥房目見伊等持僞藥向該藥房銷售故此扭案并在陸連生印字館內搜出銅模及印成之僞造嚴杜假冒仿單數千張商人因恐有人私造僞藥故於每匣內必置嚴杜假冒仿單一紙以作區別不料若輩亦用此仿單以僞亂眞求請訊究邵祥云李鴻生同供此丸實係某店主俞杏全囑託人等售與某藥房是實又陸連生供日前有俞杏全前來托商人刊刻銅模刷印嚴杜假冒仿單先本拒絕後因俞云其弟亦在全球藥房爲夥故商人信以爲眞故代刷印數千張祇取銅模資洋一百元印工尙未收取求察中西官判邵李還押陸連生交保限交俞杏全到案再行核辦

◎新鬼

▲僵斃 馬夫岳富貴日前駕車行經法馬路疾馳適有形似小工之某甲在路一時不及避讓致被撞倒後由巡捕到來將岳追獲某甲旋即氣絕身死尸身車送輔元堂驗尸所當即稟請中西官蒞所檢驗驗得某甲委係僵傷胸部身死由堂備棺收殮昨由捕房將岳解解請究岳供馳至該處馬忽驚躍一時收韁不及致肇此禍求宥磊讞員判二百元人銀并保候十四天內查明某甲有無家屬再行核辦

▲倒斃 新閘橋塊前日倒有無名男屍一具當爲該處地保查見恐有別情立投上海地方廳請驗當奉林廳長委派沈檢察官毛檢驗員等前往相驗當驗得該屍年約三十餘歲形似苦力委係因病身死並無別情塡明屍格判由堂棺殮厝埋候認

◉來函◉

主筆先生大鑒昨日貴報上海新聞欄內載有鄙人因某事已於日前赴京一則查鄙人自前年奉派赴美賽會客冬歸國經商滬濱無心仕途絕跡燕雲於茲三秋深恐各界傳訛爲此專函奉達務祈賜登更正以昭核實不勝感荷之至專此順頌撰祺周椒青謹啓十一月二十六日

◉時評◉

◉伍總長之把握

谷

伍總長行矣吾人對於伍總長之希望自不待言然而外交之果能勝利與否當視國力以爲衡伍總長告人之言蓋深知交涉之困難者也

今吾國官吏多有五日京兆之心伍總長則挈家北上其必無五日京兆之意可知其對於外交之確有把握可知外交總長而確有外交之把握國人之滿意又可知也

服之安然而愈遠效身常月能宣體全體舒暢精神諸恙悉平抱此症者宜速購治
同上雙方並用靈驗益彰偵如年深月久之夢遺醫藥無效之重症務使內
服外貼宿疾無不斷根盡保永不復發每張洋七角〇外埠函購郵局匯件
上海三馬路大舞臺對門鍊丟大藥房啟

百補鉄酒
自古鐵材取用洪繁未聞有收用于藥籠者西人工詳化學知鐵爲補身佳品法煉入藥功逾恆常本藥房精釀其酒名曰百補性既純和味又清甜男婦老幼氣血兩虧脫力勞傷癆瘵失血咳痰帶紅肉顫心煩頭眩眼花精耗散容顏黃瘦如服此酒無不頓見奇效若婦女經水不調臨期作痛以及子宮虛冷不能受孕服之更易應效以上諸症屢經試驗咸許佳善服此者均讚藥到生春互相讚頌服法用溫水半盞冲服二次半羹爲度仕商賜顧者認明本藥房牌號庶不致悞
上洋北大英醫院藥房製
上海河南路巡捕房對門〇另備各欵藥目全集函購即寄
廣東種德園謹啓

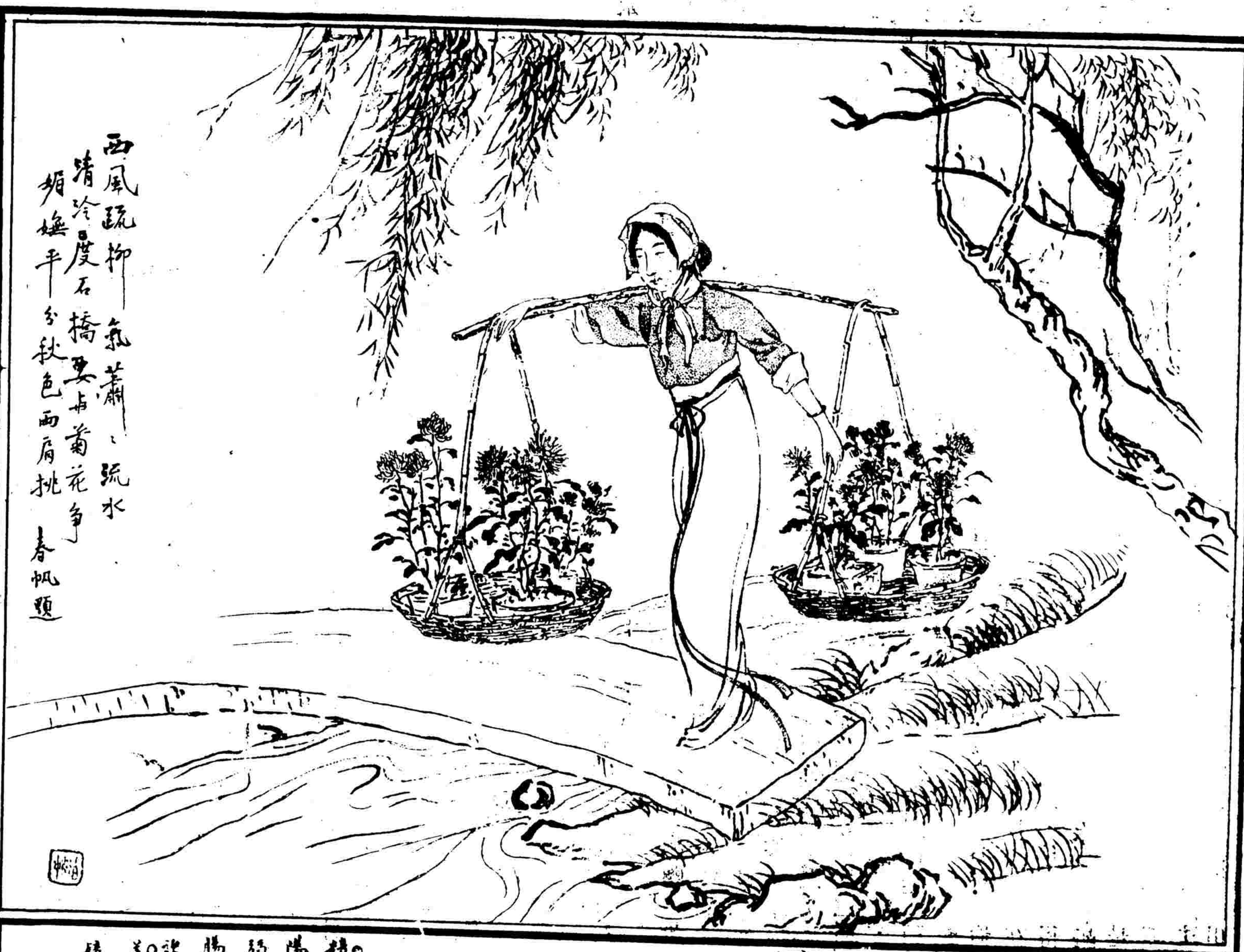

禦寒獨一

電氣火爐

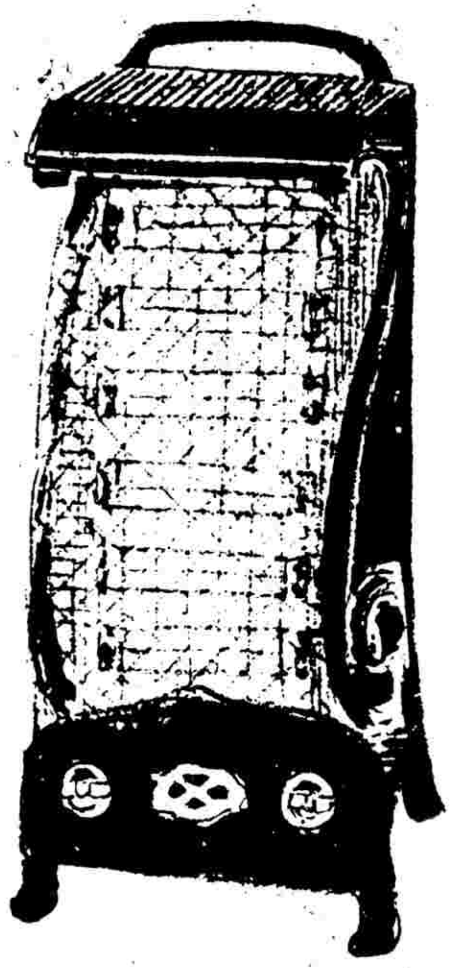

電氣火爐功用之妙動力無氣味

強種精血丸特別加送美女圖

精血丸之特效　有扶衰起廢之功濟陰助陽之力治男子真元不固女人經脈不調凡腦弱多病肝虛易咳胃薄少血膚脾失常腸枯便難體瘦畏冷諸症均當服此調補劑精神煥發血氣充盈矣
美女圖之特色　畫法精妙彩繪鮮明可裝鏡架以作鏡屏
上海中央大藥房發行

鄙人患貧血病有年矣今正服人造自來血後虛弱漸減精神復舊夏間養病家居兼營投機事業一月之內獲利至萬金不禁感謝交併現在起居眠食較勝疇昔自問愧無以酬報謹以一萬元之代價六字贈之敢乞登報表揚為幸　蕭世敬頌

醒世小說 **九尾龜第十三集**

武進張春帆（漱六山房）著

第一回　一席話譜談往事　九尾龜警世續前書（二續）

在廣東住不多時早已動了歸鄉之念更兼廣東的那班妓女除了本地人之外也有幾家稱子班還有幾箇揚州幫不是江西人就是福建人蘇州上海的倌人真是麟角鳳毛絕無僅有要揀一箇頭面平正些的又是狠不容易章秋谷在上海蘇州的時候揮金結客放眼看花個個僕非常風流自賞眼中那裡瞧得上這班牛鬼蛇神的人物便不由的心心不樂不願久住和程梅谷程太守說明要辭館回去程太守再三挽留方小松又幫著勸駕秋谷便推家朋友的人見程太守這樣苦留不好意思決然非絕得隨便留住幾時每逢有朋友要會的時候也不免逢場作戲隨意帶幾箇局那妓終沒有合意的人不知不覺的又過了幾箇月早又是暮春天氣落花滿地芳草章秋谷出了課堂口中銜著一支雪茄烟倚欄獃立看著一雙燕子飛來飛去衝那地上的花片欄杆外面種著幾樹垂楊殘照斜陽明斜陽欲沒那斜陽的光線從那楊樹縫裏絲絲縷縷的透出映著只一雙燕子的影兒覺得閃閃霍霍的動盪不定忽然一箇人從章秋谷背後走來拍著秋谷的肩膀口中說道你一箇人站在這裡做什麼秋谷猛然抬頭看時只見這箇人穿著一身天藍衣服長身玉立兩撇小鬍鬚原來不是別人就是學堂中的同事伍頌慈

（未完）

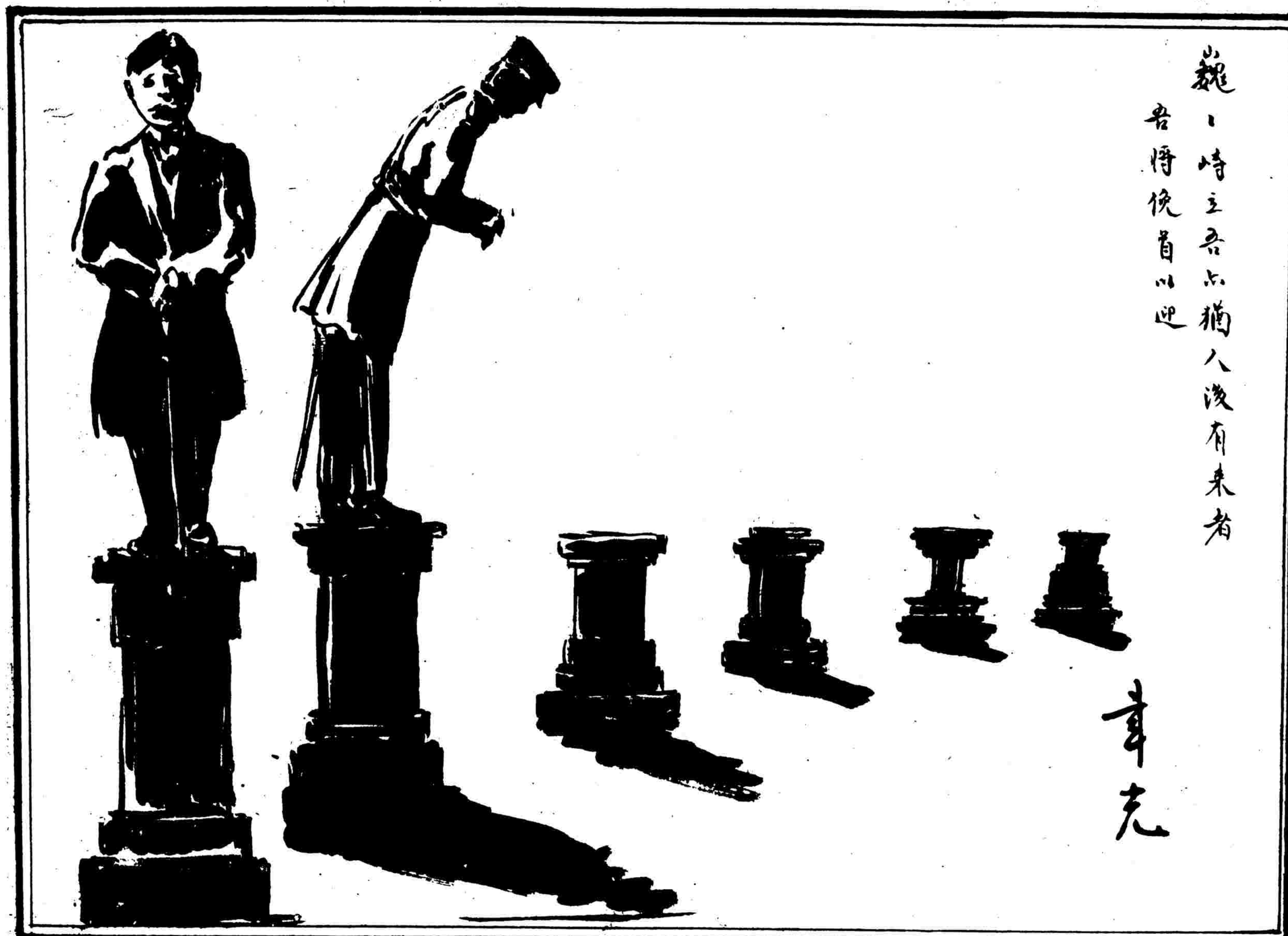

無烟灰　無須煙囪　隨時可用不費人力潔淨便利並出其右租費每月祇取銀五錢凡在露燃戶去年冬季租過電爐者本年仍可向南京路四百十一二號本處樣子房租用務宜從速以免向隅　電話二千二百六十號　廣滬西人工部局電氣處啟

韋廉士紅色補丸

每瓶洋一元五角　半打八元

上海四川路九十六號

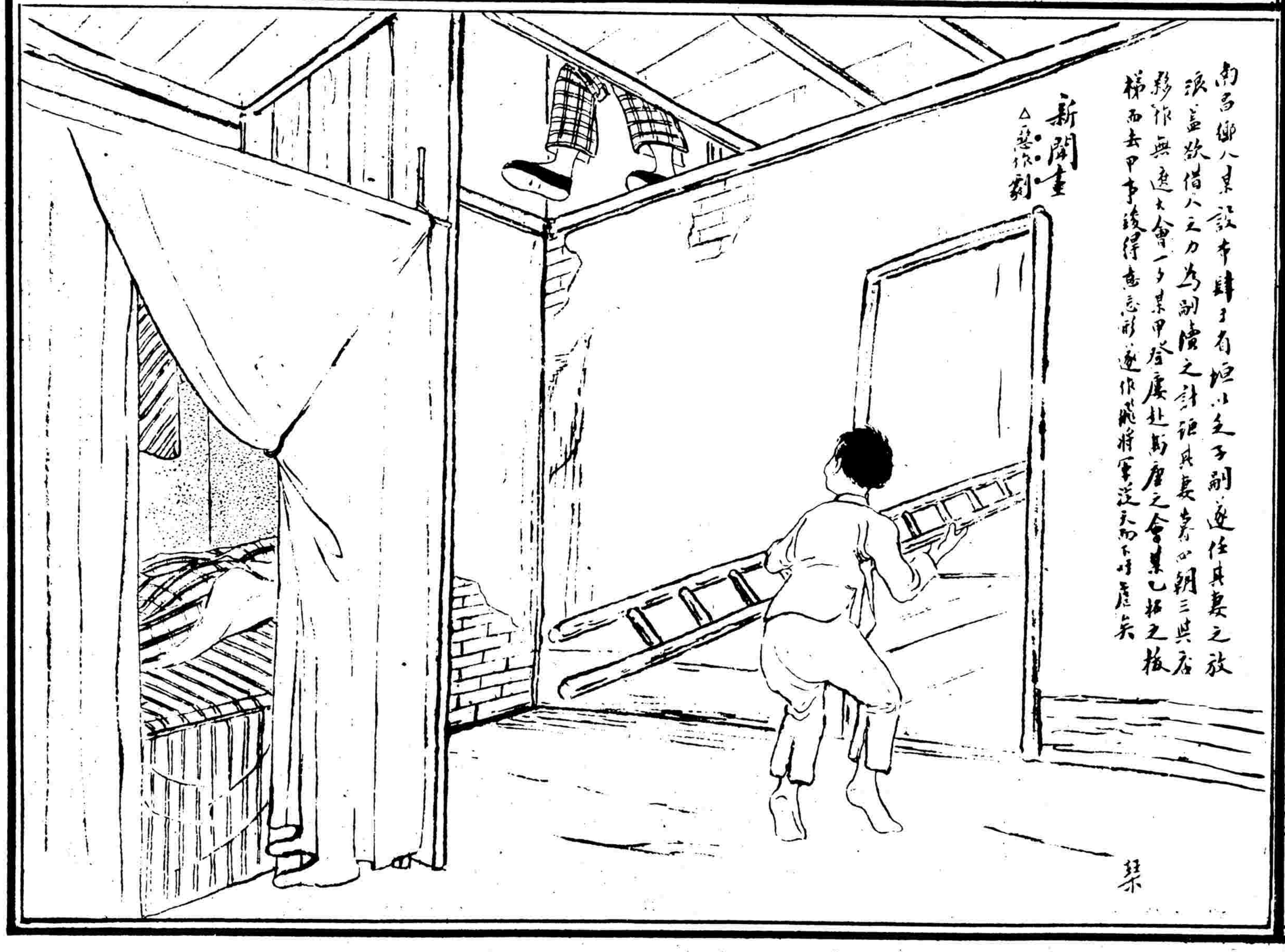

一萬元之代價

五洲大藥房台安

一萬元之代價

上海五洲藥房鑑登